Golpe a la Guerrilla en Italia

LIBERAN AL GENERAL YANQUI SECUESTRADO

El segundo jefe adjunto de la OTAN en Europa, el general norteamericano James Lee Dozier, secuestrado por un grupo terrorista, fue hoy liberado en la ciudad italiana de Padua por un comando de carabineros de la policía local.

Al hacerse presente en la casa de Padua donde estaba prisionero el general Dozier, con las previsiones que la situación aconsejaba, el comando de carabineros halló resistencia en los cinco terroristas a cargo de la custodia del alto jefe de la OTAN, suscitándose un breve tiroteo que culminó con el apresamiento de los "brigadistas" y la liberación del cautivo, protagonista de un episodio que causó honda impresión en la opinión pública internacional. Uno de los terroristas resultó herido y se halla internado. Al tener conocimiento de la liberación —otro durísimo golpe asestado por las autoridades a la guerrilla italiana— la Iglesia Católica saludó el suceso, señalando: "La Iglesia Católica siente un gran alivio por el significado que esto tiene para Italia y para la familia del militar, que tanto ha sufrido últimamente". La radiofoto de UPI muestra al general Dozier minutos después de su liberación. (Más información en las páginas 8 y 9).

crónica

FIRME JUNTO AL PUEBLO

EL DIARIO DE MAYOR CIRCULACIÓN EN EL PAÍS — 5ª EDICIÓN DE LA TARDE

Año XIX - Bs. As., Jueves 28 de Enero de 1982 - Nº 6.211 - $ 4.000

RECARGO VIA AEREA $ 100

BOCA: FIN DE GIRA INVICTO

El último pase de magia en la gira boquense. Maradona esquiva rivales con su habilidad. Un gol suyo sirvió para otro éxito. (Telef. Excl.) (Págs. 12-13)

RIVER: LA INICIO GANANDO

Aquí lo pierde Ramón Díaz. Un cabezazo apenas alto, pero luego se desquitó marcando el segundo gol de River que venció a la "U". (Telef. Excl.) (Pág. 12-13)

MIRTHA LEGRAND

Opina la Calle: No Puede ser que le Paguen Tanto

• Inform. pág. 24 •

EN MAR DEL PLATA INVESTIGAN ESTAFA A LA CRUZ ROJA

• Inform. pág. 7 •

EL DRAMA DE BOULOGNE

Habitantes de la Zona Desesperan Ante Posibles Desalojos

"Han derribado casas sin importarles que adentro hubiera chicos, mujeres o inválidos. Mis hijos no quieren que yo vaya a trabajar porque viven aterrorizados pensando en lo que les pasó a otros amiguitos suyos que se quedaron solos en la casa y, poco después, vinieron a demolerla", comenta a CRONICA, presa de una gran angustia, María del Rosario Urquiza quien llegó al diario junto con otros 40 habitantes del barrio Santa Ana, ubicado en la localidad de Boulogne, donde viven desde hace muchísimos años y que ahora están frente a un plazo perentorio de la Municipalidad que les exigió el desalojo para antes del 15 de febrero.

"Somos todos trabajadores; aquí en el barrio no se encuentran delincuentes, ni hay peleas, ni basurales, está todo ordenadito y limpio. A cambio nos quieren mandar a un verdadero chiquero que es la villa de emergencia que llaman La Cava, que está ubicada en un pozo lleno de basura por todos lados", agregó María Angélica Lizzan, otras de las antiguas moradoras del barrio.

Porque, según informan los primeros habitantes, y que aún hoy están allí, llegaron hace 26 años por disposición del gobierno bonaerense de ese entonces que, poco después, les entregó un documento de "préstamo de uso" por 18 meses que se fue prorrogando automáticamente hasta hora.

"Pero ahora nadie responde" reclama la señora Blanca Gallardo y agrega: "Vamos a la Municipalidad y el intendente no nos recibe, pedimos aclaraciones de por qué nos quieren echar si la nuestra no es una villa sino un barrio construido de material, con el esfuerzo de muchos años de trabajo puesto allí, pero nadie nos contesta. Por eso recurrimos a CRONICA, para que nuestro problema se haga público a ver si encontramos algún eco".

Nelly María Herrera aclara: "No pedimos que nos regalen nada ni vivir eternamente como ahora. Si quieren cambiar el sistema estamos dispuestos a hacer el mayor esfuerzo que podamos. Queremos que nos vendan las casas o que nos den un plazo razonable para irnos. Se imagina que en la situación actual es prácticamente imposible juntar dinero de un día para el otro". "Somos argentinos y queremos vivir como seres humanos. Somos trabajadores y no podemos trabajar tranquilos porque sucedió ya varias veces que alguien se fue a trabajar y cuando volvió encontró su casa en el suelo, con todas sus cosas adentro", comenta Luis Pérez, que informa: "Hoy dejé de trabajar para venir aquí".

En el barrio Santa Ana quedan unas 100 familias, algo así como 500 personas, a las que, en su momento, se las censó para entregarles departamentos que se construyeron justo enfrente. Allí se yerguen 1.300 viviendas, unas cuantas de ellas desocupadas, pero que no fueron a parar a manos de los vecinos de Santa Ana, ni antes ni ahora. Por eso se quejan. Porque nadie responde a nada. Nadie se hace responsable por nada. No se atiende a que son seres humanos los que viven allí, no animales.

"Tenemos hijos en edad escolar, con amigos de años en el barrio y ahora por una orden arbitraria nos encontraremos todos en la calle sin saber a dónde ir. No, señor, nosotros no nos vamos a mover. No queremos destrozar nuestras familias, ni vivir en medio de aguas servidas y un basural. Somos argentinos y queremos vivir".

Gente de Boulogne en "Crónica": Todos temen llegar a sus casas y no encontrarlas. Un drama que afecta a cientos.

HABRIA 'MANCHAS' EN PAPEL PRENSA

Violaciones al contrato promocional por parte de Papel Prensa, tomaron estado público al conocerse un informe.

Las mismas se habrían cometido tanto en la integración del capital y en la utilización de fondos provenientes de créditos del Banco Nacional de Desarrollo, como en la constitución de garantías contractuales.

En el documento dado a conocer, el interventor expresa su convencimiento de que "el Estado Nacional no ha ejercido plenamente su función de órgano de control y su papel de socio" al no exigir "el cumplimiento estricto de las obligaciones asumidas por las partes y no ejercer con plenitud su función fiscalizadora".

El informe es el número 4, elevado a la Junta de Comandantes por el capitán de navío Alberto M. D'Agostino, designado en 1977 para investigar el origen del capital de compra de las acciones de Papel Prensa por parte de "Clarín", "La Nación" y "La Razón".

La adquisición, según el documento del interventor, se financió con préstamos obtenidos del Banco Español del Río de la Plata y de la sucursal Ginebra del Banco Holandés Unido, aunque en este último caso, se trataría de dinero facilitado "por una papelera internacional" con la que los mencionados diarios "habitualmente trabajan en la importación de papel", lo que la convertiría prácticamente en socia de Papel Prensa.

EL MINIMO NO IMPONIBLE SUBE 15,4%

El mínimo no imponible para los contribuyentes de la cuarta categoría del Impuesto a las Ganancias fue aumentado en un 15,4% con respecto al valor que regía en diciembre pasado, en una determinación que la DGI calificó de "definitiva".

Según la información oficial suministrada anoche, los montos mensuales que se tendrán en cuenta para la retención correspondiente a enero y meses subsiguientes, ascienden $ 4.512.013 para el trabajador soltero; $ 5.086.270 para el trabajador casado sin hijos; $ 5.469.108 para el trabajador casado con un hijo y $ 5.851.946 para el trabajador casado con dos hijos.

Se indicó además que "otras cargas de familia", que no sean los hijos permitirán deducir por cada una de ellas $ 382.838 mensuales; por primas de seguro se deducirán $ 328.147 mensuales e igual cifra por gastos de sepelio.

El comunicado expresa también que "con el fin de dejar aclarados algunos conceptos vertidos, que los montos cuya actualización ha sido suspendida por la Ley 22.530, son comunes a todos los contribuyentes individuales del Impuesto a las Ganancias, que en número superior a 1.800.000 se hallan inscriptos en la DGI, y no solo a los trabajadores en relación de dependencia".

Asimismo se señala que los montos establecidos son "el resultado de la determinación definitiva del mínimo no imponible".

LA PLATA CONTRA GAS DEL ESTADO

LA PLATA, 28 (De nuestro corresponsal).— La "nueva modalidad" adoptada por la empresa estatal Gas del Estado en lo que atañe a la distribución y entrega de las facturas de cada bimestre, ya ha determinado severas críticas de entidades vecinales y de personas de esta ciudad que se han visto directamente afectadas.

Como se sabe, hasta fecha reciente, las facturas en cuestión se enviaban a cada usuario a su domicilio, por correo, lo que evitaba extravíos de las mismas. Y como eran recibidas con suficiente antelación a la fecha de vencimiento para el pago, éste podía hacerse en las instituciones bancarias sin inconvenientes.

Pero ahora, todo bruscamente ha cambiado: La "nueva modalidad" a que hacemos referencia consiste en dejar las boletas en cada domicilio, mediante la utilización de empleados de la empresa que presta el servicio. Estos, hasta hace unos días, llamaban en cada puerta y entregaban las boletas "en mano", con lo que se evitaban extravíos, pero ahora —si bien ese método no era el mejor— las cosas se complicaron aún más, ya que se ha descartado llamar y, sencillamente, son arrojadas por debajo de las puertas. De esta manera, nadie sabe si las facturas son o no recibidas por los interesados. "Resulta difícil —señalaba un atribulado vecino platense— comprender el porqué del cambio de sistema para enviar las boletas, si lo mejor y más sencillo era hacerlo por correo. Pero lo grave es que quien no paga en término, por no haberla recibido, debe buscar las boletas en Gas del Estado, con las molestias que esto significa, y pagar encima con multa. . ."

SOLO PARA COLIMBAS

La Jefatura del Distrito Militar "La Plata" comunica a los ciudadanos que deben cumplir el servicio militar obligatorio durante el año 1982, que deberán efectuar su presentación en las fechas que se indican en las cédulas de llamadas.

Se recomienda la fecha de cumplimiento de presentación a efectos de ser incorporados y evitar ser acusados como infractores a la Ley del Servicio Militar.

Asimismo se lleva a conocimiento que la incorporación de la clase 1963, dará comienzo el día 1º de febrero de 1982 en el distrito militar La Plata, sito en la calle Diagonal 78 Esquina 10 de la Ciudad de La Plata.

PISO VINILICO
DESDE
$ 99.900 el m2
GRAN SURTIDO
PRECIOS ESPECIALES
AL GREMIO
Y CONSTRUCTORES
Avda. Belgrano 948 CAP
Tel. 37-2060/69

● DENUNCIAS

SAN MIGUEL DE TUCUMAN, 28 (De nuestro corresponsal).— Un empresario de pompas fúnebres y el abogado que lo patrocina en un juicio contra la Municipalidad de Yerba Buena denunciaron a la policía haber sido víctimas de reiteradas amenazas anónimas contra sus vidas y las de sus familiares, informaron fuentes policiales. La primera denuncia fue efectuada por Orlando González, miembro del directorio de la empresa San Agustín SRL que explotaba el cementerio Jardín de la Ciudad de Yerba Buena mediante una concesión municipal.

La otra denuncia fue hecha por el abogado de la empresa San Agustín, Félix Mote, que inició juicio contra la municipalidad a causa del retiro de la concesión.

¡PLATOS VOLADORES!

ASUNCION, 28 (Saporiti).— Como ocurrió a mediados del año pasado, la ciudad de Coronel Oviedo, 134 kilómetros al este de aquí, fue sorprendida por la presencia de raros objetos luminosos que surcaron los aires.

Cerca de medianoche del lunes, varios moradores de los barrios San Juan y San Rafael de esa ciudad observaron la trayectoria de un objeto luminoso que se desplazaba aparentemente a poca velocidad y aparentando tener cola.

Así lo describieron los testigos oculares que afirmaron que, en determinado momento, parecía que iba a chocar contra la torre de transmisión de la sucursal de la administración nacional de Telecomunicaciones (ANTELCO).

Los testigos coincidieron en afirmar que el vuelo irregular de la supuesta nave era casi rasante y no emitía sonido alguno, si bien parecía percibirse un suave zumbido.

El paso del OVNI produjo momentáneas interferencias en los receptores de radio que estaban funcionando entre las 22 y las 23, en el mismo momento en que en las calles se percibía un ruido similar al de un enjambre de abejas.

Los habitantes de los barrios San Rafael y San Juan de Oviedo dieron versiones concordantes en cuanto a la forma ovoide, luminosa que cruzó los cielos durante unos segundos.

Con esto, el tema de los "platos" o "discos" voladores sigue siendo de rigurosa actualidad para los habitantes de esa ciudad paraguaya, aconstumbrados, según lo han manifestado, a las incursiones de esos artefactos no identificados. Muchos creen que se trata de aeronaves procedentes de otros planetas y otros, que son artefactos creados por gente de la Tierra.

Mundo Insólito

● "TECNOCRATAS SALVAJES"

MOSCU (EFE).— Cuando se pone al volante, el ciudadano soviético se transforma en un "tecnócrata egoísta" y en un "salvaje", como cualquier conductor occidental, salvadas las distancias de sistema político y moral.

Esto sostiene el diario "Sovietskaya Rossia" en un artículo sobre el comportamiento de los automovilistas, que muestran "gran falta de sentimientos cívicos y morales ante los accidentes de tráfico".

Para demostrar su afirmación, el rotativo menciona un experimento realizado en la carretera de Minsk, en el que un actor simuló haber sufrido un accidente con su automóvil: solo uno de cada diez conductores que pasaron por allí se detuvo para ayudarlo.

● SE ROBO MOTOBOMBA

LIMA, (UPI).— La policía peruana busca a un ex capitán de bomberos, que, con la excusa de llevarse trabajo a su casa, partió en una motobomba y la vendió. La pesquisa comenzó al recibirse la denuncia de un ciudadano acusando a Antonio Lau Luyo, ex capitán de la Compañía de Bomberos Nº 65 del distrito San Martín de Porres, de no haberle entregado una motobomba pagada con dinero en efectivo.

El vehículo fue adquirido como chatarra, dijo el ciudadano a la policía. Según fuentes de la Compañía de Bomberos, Lau Luyo desapareció llevándose la motobomba "para someterla a reparaciones" por su cuenta.

● BOLETA INDIGESTA

TOKIO, (UPI).— Un automovilista japonés ha descubierto que una boleta de infracción de tránsito puede ser indigesta sin ser incomestible. Un conductor no identificado de la ciudad de Morioka se devoró una boleta que le fue librada por exceso de velocidad y ahora tiene el cargo agravado de "destrucción de documento público". El hombre dijo a la policía que su acción fue inspirada por el libro "cómo lidiar con policías de tránsito", escrito por Kenji Chiyomaru.

El autor reconoció en una entrevista que ha facilitado muchos métodos para eludir el pago de boletas de tránsito, pero entre ellos no figuraba masticarlas.

REVANCHA DE LA PATRONAL

AYUDA: OBREROS A LA INTEMPERIE

TUCUMAN, 28 (De nuestro corresponsal).— Recién se tuvo conocimiento aquí que un grupo de 130 trabajadores agrícolas tucumanos permanecieron durante casi un mes viviendo a la intemperie y de la caridad pública en la provincia de Mendoza, situación que ahora entró en vías de solución por la intervención de las autoridades.

Según se supo oficialmente, la policía de la provincia de Mendoza solucionó parcialmente el grave problema, resolviendo suministrar comida y alojamiento al grupo

La información sobre el angustiante caso fue suministrada por el ministro de Gobierno tucumano, Jorge Malmierca, quien explicó que se trataba de 130 braceros tucumanos, treinta de ellos menores de edad, que se trasladaron a Mendoza con el propósito de emplearse de inmediato en establecimientos viñateros de la zona del Valle de Uco, pero se encontraron allí con que la vendimia recién comenzaría en febrero, por lo cual tuvieron que soportar casi un mes sin alojamiento ni comida suficiente.

El gobierno tucumano, enterado de los hechos, planteó la situación a las autoridades mendocinas, y la policía de esa provincia resolvió intervenir en favor de los trabajadores.

Volkswagen Suspendió a 1.300 Trabajadores de dos Plantas

Las delegaciones San Justo y Avellaneda del Sindicato de Mecánicos reclamaron ante la casa matriz de Volkswagen en Alemania Federal, la revisión de la medida de despido de 633 operarios, pero mientras tanto, en las plantas de dicha empresa en San Justo y Monte Chingolo, cerca de 1.300 trabajadores serán suspendidos hoy y mañana.

A raíz del cese obligado de tareas, el personal afectado percibirá solamente el 50% de sus salarios y se prevé que nuevas suspensiones serán aplicadas en el curso del mes de febrero y que se concederá licencia a otra parte de la dotación.

En la víspera los dirigentes gremiales prosiguieron realizando intensas gestiones tendientes a evitar la concreción de los despidos, postergados hasta el 15 del mes próximo.

En un despacho telegráfico cursado a las autoridades de la casa matriz de Volkswagen en Alemania Federal, los representantes obreros solicitan la revisión de la medida, significando "la grave situación social que provocan los despidos y el estado conflictivo que puede producirse".

Asimismo, los sindicalistas del SMATA de San Justo y Avellaneda entrevistaron al subsecretario de Trabajo, comodoro Héctor Pedrerol, y al gobernador de Buenos Aires, Jorge Aguado, a quienes solicitaron una intervención directa en favor del mantenimiento de la fuente de trabajo.

● ALERTA Y MOVILIZACION

En La Plata, el cuerpo de delegados del Movimiento de Unidad Automotriz del SMATA, se declaró en estado de alerta y movilización en protesta por "los despidos y suspensiones que afectan a 40.000 trabajadores del gremio en todo el país".

Por su parte, la Agrupación 24 de Febrero se solidarizó con los trabajadores de la Volkswagen y los instó "a seguir unidos en el gremio en su lucha contra una empresa que no quiere entender que lo mejor que tiene el país son sus hombres".

En ambas plantas de la Volkswagen se anunció la apertura de un registro de retiros voluntarios, mediante el cual los trabajadores que decidan alejarse de la compañía percibirán el 100% de la indemnización que les correspondería por despido.

● MOROSOS

TUCUMAN, 28 (De nuestro corresponsal).— La delegación local del SMATA informó que ha iniciado juicio a distintas empresas del ramo, por mora en el pago de las cuotas de obra social de sus empleados.

CONQUISTA SOCIAL PARA MILITARES

La Dirección Nacional de Transporte Aerocomercial estableció que durante el corriente año todos los jubilados, retirados y pensionados de las Fuerzas Armadas y de seguridad tendrán un 50% en los pasajes que adquieran en las empresas Aerolíneas Argentinas y Austral Líneas Aéreas.

La reglamentación correspondiente establece que quien utilice esta franquicia no podrá volar más de tres veces por semana al mismo destino.

El descuento dispuesto ahora es el mismo que se les suprimió a los periodistas el año pasado.

DETENIDOS EN EL CENTRO POR VOLANTEADA DE MERCANTILES

Una joven pareja que distribuía volantes del gremio mercantil en la intersección de la calle Florida y la Diagonal Norte, en pleno centro de esta Capital, fue detenida por personal policial, acusada de "infracción al delito de seguridad pública".

En los volantes se señalaban los altos precios que alcanzaron los artículos de primera necesidad y los bajos salarios que cobran los trabajadores, en relación con aquellos.

Tal como adelantáramos en nuestra sexta edición de ayer, además de este reparto en mano realizado por la pareja, también fueron lanzados sobre la calle Florida multitudes de volantes que cayeron desde el edificio identificado con el número 165 de la citada arteria.

En cuanto a la distribución se suscitó una extraña situación, ya que en momentos que la policía procedía a detener a la mujer, dos hombres que pasaban por el lugar intentaron interponerse y fueron también detenidos. En la comunicación policial posterior se señala que el arrestado en primer término es Nicolás Augusto Martínez Alfonso, paraguayo, de 23 años, mientras que los dos jóvenes que se interpusieron para evitar la detención de la mujer fueron identificados como Duilio Bordigoni, de 18 años y Jorge Alberto Castro, de 24, ambos argentinos. Sin embargo en la información policial no aparece el nombre de la mujer detenida junto con Martínez Alfonso.

CUESTIONAN LA ACTUACION DE TRIACA

El titular del sindicato plástico de la Zona Norte, Juan Carlos Maso, vaticinó que "en un congreso extraordinario convocado para marzo, seguramente se va a pedir la renuncia de Jorge Triacca como secretario general del gremio".

Maso acusó a la comisión directiva de la organización de "vivir en el paraíso, omitiendo señalar los graves problemas de los trabajadores de la industria del plástico, y nosotros elevamos un informe sobre los objetivos que nos exigían las bases".

● INTERVENIR PARA REINAR

Explicando una de las causas de la crisis que afecta a su sindicato, expresó que "Triacca tiene bajo su administración a doce delegaciones, de las que nueve están intervenidas", agregando que "esa es la única manera de mantenerse y de que nadie se interponga en sus objetivos".

Maso se preguntó "cómo puede ser que ahora nos quiera intervenir a nosotros, solo porque en un congreso no estuvimos de acuerdo con él" y reiteró que en la reunión a realizarse en marzo "la gente va decicir seguramente pedirle la renuncia".

● CLADERA, SEPARADO

Un comunicado de la secretaría de prensa de la Unión de Trabajadores de Carga y Descarga, dio cuenta que la comisión directiva de la entidad decidió separar de sus cargos al secretario general, Alberto Cladera, y al adjunto, Santiago Silva, y suspender al tesorero Carlos López "por irregularidades manifiestas en la administración de los fondos sociales".

● OCUPACION

El comunicado también da cuenta que "los miembros separados del cargo se apersonaron a la sede sindical con numerosas personas ajenas al sindicato, procediendo a ocupar el edificio".

Los miembros del secretariado, agrega el parte de prensa, "se comprometen a llevar hasta sus últimas consecuencias las investigaciones de irregularidades".

Tucumán: CGT con Estatales

TUCUMAN, 28 (De nuestro corresponsal).— En un comunicado que dio a conocer la CGT regional, el nucleamiento apoya la labor desarrollada por la Coordinadora de Gremios Estatales de la provincia, a la vez que expresa "que no permitiremos bajo ningún concepto que se pretenda burlar con falsas decisiones al trabajador estatal, al punto tal que se lo vea como si fuera un objeto".

"Para el Estado la máquina más valiosa es el hombre —añade la nota— tanto en lo físico como en lo moral. Para la CGT el cuidado y la defensa de las justas reivindicaciones estatales están en primer plano".

● ENCUESTA

SAN MIGUEL DE TUCUMAN, 28 (De nuestro corresponsal).— la Dirección de Estadísticas provincial informó que a partir de pasado mañana, sábado y por espacio de cuatro semanas se llevará a cabo en todo el territorio tucumano la encuesta permanente de hogares.

El relevamiento permitirá obtener datos precisos acerca de las características demográficas sociales y económicas de la población, como así también sobre la distribución de ingresos y el porcentaje de analfabetismo.

Una Inmediata Mejora Salarial

CATAMARCA, 28 (De nuestro corresponsal).— Al referirse a los salarios que cobran los empleados de la rama, el secretario general del Centro de Empleados de Comercio de esta provincia, Néstor Orden, afirmó que "los empleadores deben advertir y asumir la responsabilidad especial que les compete como titulares de los medios que la sociedad tiene para producir riqueza".

El dirigente sindical agregó que "también como directos beneficiarios del trabajo de sus dependientes deben disponer, con o sin disposición gubernamental y sin desconocer la enorme presión tributaria que soportan, una inmediata mejora salarial, comprendiendo que existen imperativos morales que exceden los límites del interés económico".

● MAYOR PRODUCCION

Con respecto al mismo tema, el sindicalista solicitó a los empleados de comercio que acrecienten su actividad laboral "para demostrar —dijo— que deseamos fervientemente la recuperación y estabilidad económica de las empresas sustentadoras de nuestras fuentes de trabajo". Finalmente expresó que es necesario que "cada cual asuma la responsabilidad que le compete".

CALDERAS - QUEMADORES
COMBIMATIC
Repuestos y Accesorios
PRECIOS SIN COMPETENCIA
BOLIVAR 354 - Bs As
33-3494 y 30-2854

EX CAJA DEL ESTADO: COBRAN JUBILADOS

A partir de esta mañana comenzaron a percibir sus beneficios correspondientes al mes de enero, todos los jubilados y pensionados de la ex caja del Estado quienes podrán hacer efectivos sus cobros hasta el próximo 25 de febrero.

De acuerdo con el calendario previsional preparado oportunamente el próximo pago corresponderá a los pasivos de la Caja de Trabajadores Autónomos de numeración par. Podrán cobrar a partir de mañana.

Se aconseja a todos los interesados que se presenten con la documentación correspondiente a la vez que se les informa que los pagos se siguen realizando en todas las entidades bancarias habilitadas para tal fin.

Impuesto sobre los Ingresos Brutos. Categoría "A" - 12º Anticipo Año 1981 - Diciembre. Vencimiento: 5 de febrero.

Están comprendidos:

- **Grandes Contribuyentes** (ingresos totales durante el año 1980 superiores a los $ 3.000.000.000).
- **Locales de albergue transitorio.**
- **Contribuyentes que liquiden bajo el régimen del Convenio Multilateral** (aun cuando sus ingresos no hayan superado los $ 3.000.000.000).

Lugares para el pago:

- **Grandes Contribuyentes y Locales de albergue transitorio:** Banco de la Ciudad de Buenos Aires, Casa Matriz y Sucursales, de 10 a 16 hs. En la sucursal Nº 6, de 8 a 16 hs.
- **Contribuyentes comprendidos dentro del régimen del Convenio Multilateral:** banco oficial de la jurisdicción donde hayan constituido **sede única** a los efectos del pago; en Capital Federal, el pago deberá efectuarse en el Banco de la Ciudad de Buenos Aires.
- **Pago por correspondencia:** únicamente para los pagos en término de Grandes Contribuyentes y Locales de Albergue transitorio. Remitir la boleta de pago y cheque a favor de la Municipalidad de la Ciudad de Buenos Aires, no a la orden, a Casilla de Correo Nº 628 ó 638, 1000 Correo Central. A vuelta de correo será remitido el comprobante de pago.
- **Consultas y retiro de formularios:** Dirección General de Rentas, Viamonte 900, planta baja, sector "A", de 8 a 14 hs.

Télam

Municipalidad de la Ciudad de Buenos Aires

RESCATAN EN EL RIO DE LA PLATA A EMULOS DE VITO DUMAS

Una aventura poco común, por cierto, iniciaron dos jóvenes en esta Capital: improvisaron una balsa con la tapa del baúl de un automóvil y algunas maderas y se lanzaron a las aguas del Río de la Plata para llegar, según su proyecto, a Colonia, en territorio uruguayo. Pero la frágil embarcación, muy mal concebida, se deshizo en el río a poco de la partida y cuando los dos émulos de Vito Dumas se hallaban a solo 300 metros de la costa, cerca de la usina de SEGBA, en Puerto Nuevo, debieron ser auxiliados por personal de la Prefectura, ante el peligro que corrían, de morir ahogados.

Los protagonistas de la frustrada, pero riesgosa aventura para ellos, fueron los jóvenes Juan Carlos Barrionuevo, argentino, de 18 años, con domicilio en la calle Benito Pérez Galdós sin número de Lomas de Zamora, y Silvano Valentín Taibo, de la misma nacionalidad, soltero, 22 años, quien vive en Villa Centenario, partido de Quilmes.

Ya repuestos de la "tremenda impresión" sufrida al luchar contra las aguas del río cuando la "balsa" naufragó, declararon en la Prefectura que los afligía haber fracasado, pero señalaron que se sienten marinos y que algún día, no lejano, podrán cumplir sus sueños. Para ello, dijeron que trabajarán y guardarán dinero, para poder comprar los elementos que les proporcionarán la embarcación que necesitan.

CONFIRMAN PRIVATIZACION

Entidad Mixta: Venderán Acciones del Banco de la Nación

Ratificando la noticia aparecida en un diario inglés, un vocero del Ministerio de Economía expresó que parte del paquete accionario del Banco de la Nación podrá ser privatizado y que la posibilidad es analizada actualmente por las autoridades económicas, agregando que tal medida se concretaría "a través de acciones nominativas destinadas a inversores argentinos".

CRONICA informó en la víspera acerca de las declaraciones formuladas por el ministro Roberto Alemann al diario londinense "Financial Times", en el sentido de que las instituciones financieras oficiales se abrirán al "accionariado privado" y que los proyectos de desnacionalización se harán extensibles al Banco de la Nación y a la Caja Nacional de Ahorro y Seguros.

El vocero oficial dijo que Alemann sostuvo que "Argentina desea que sus instituciones bancarias oficiales sean dirigidas como bancos privados y se abran al accionariado privado", aclarando que la privatización de una parte del paquete accionario del Banco de la Nación, se hará por emisión de acciones nominativas "que solo podrán ser adquiridas por inversores argentinos".

Acotó seguidamente que "el ministro nunca habló de desnacionalización, sino de desestatización" y afirmó que esos proyectos "constituyen alternativas en estudio".

El "Financial Times" publicó también la expresión de Alemann de que era "irrealista contemplar un regreso a la democracia en la Argentina, hasta que la economía haya sido puesta en pie". Con relación a estas palabras, el vocero del Palacio de Hacienda aclaró que el ministro estima que "mientras haya alta inflación, estancamiento, inseguridad y desconfianza, es muy difícil implementar los objetivos políticos de retorno a la democracia".

● SEGURO PRIVATIZADO

Fue difundido el texto de un proyecto de ley por el que se alienta la disolución de la empresa de Seguro Aeronáutico Sociedad del Estado, eliminando la obligación de contratar con ella los seguros de aeronavegación, según la disposición del Decreto Ley 1.055 de enero de 1958, para las empresas estatales, mixtas o privadas que perciben subvenciones estatales.

En los considerandos del proyecto, remitido a consideración de la Presidencia de la Nación, se expresa que "la subsistencia de las normas citadas son incompatibles con el principio de subsidiariedad del Estado, existiendo en el país numerosas empresas aseguradoras con probada capacidad para prestar los servicios que actualmente monopoliza la sociedad referida".

Se añade que la experiencia demuestra que "el bajo crecimiento de la economía argentina tiene origen preponderante en la gran participación del Estado en la producción de bienes y servicios" y que dicha participación "sustrae recursos de capital que deberían aplicarse al desenvolvimiento del sector privado".

● CONINAGRO

BAHIA BLANCA, 28 (De nuestro corresponsal).— La comisión asesora regional de CONINAGRO —que se encuentra en sesión permanente— prosiguió anoche con el análisis de diversos asuntos "que preocupan al movimiento cooperativo agrario y a los productores en general".

Informaron a través de un comunicado que se resolvió enviar telegramas al presidente de la Nación, teniente general leopoldo Fortunato Galtieri, y al ministro de Economía de la Nación.

Pese a la Crisis Habrá Corso Para los Porteños

El tradicional corso de la Avenida de Mayo se realizará también este año "luego de sortear muchos problemas económicos", según afirmó uno de los organizadores, Manuel Pérez Amigo. Las fechas establecidas son el 13, 14, 20, 21, 27 y 28 del mes próximo y tendrá varias facetas novedosas respecto de los anteriores, entre las que se destacan el Corso Infantil, y el Carnaval de la Juventud '82, además del desfile tradicional.

La celebración se extenderá por la Avenida de Mayo desde Bolívar hasta Virrrey Cevallos, con un escenario central ubicado entre las calles Bernardo de Irigoyen y Lima, donde actuarán, entre otros, los conjuntos "Pomada", "Pastoral" y "Los Moros" y los intérpretes Silvestre, Sergio Denis y Carlos Javier Beltrán.

Dos cuadras más hacia la Plaza de Mayo, a la altura del 700 de la tradicional avenida, se ubicará el escenario para la juventud donde se revivirán los buenos temas musicales de la década del '40.

A su vez, en Avenida de Mayo al 1400 será instalada una pantalla gigante de video - cassette, donde la música moderna será acompañada por la proyección de filmes.

En tanto, el corso infantil se realizará los sábados de 18 a 21 horas y los domingos de 18 a 20. Será animado por Margarito Tereré y habrá concursos de disfraces.

Finalmente, otro de los atractivos será la elección de la Reina de la Avenida de Mayo, que será elegida entre 18 finalistas.

HIDRONOR: REPUDIA SAPAG

NEUQUEN, 28 (De nuestro corresponsal).— La privatización de parte de las acciones de la empresa Hidronor, a cargo de la explotación de la represa hidroeléctrica El Chocón Cerros Colorados, fue severamente cuestionada por el ex gobernador de Neuquén, Felipe Sapag.

El líder del Movimiento Popular Neuquino calificó a la medida de un "hecho lamentable", durante un reportaje que le efectuó el servicio informativo de la emisora LU19

Puntualizo que "resulta ilógico que las acciones se vendan ahora que Hidronor está produciendo y no cuando se construyó o en su etapa primitiva".

Consideró que sería más coherente que el 25% de las acciones estuvieran en manos de las provincias de Río Negro y Neuquén, por ser éstas las proveedoras de los recursos naturales indispensables para el aprovechamiento y explotación de la hidroenergía.

CAREAN A MILITAR POR ROBO DE NAFTA

CORDOBA, 28 (De nuestro corresponsal).— El teniente coronel (RE) Luis Sgoifo, jefe de inspección de seguridad de Yacimientos Petrolíferos Fiscales, fue careado por disposición del juez que entiende en la investigación del sensacional "Caso de la nafta adulterada y robada", con el jefe de seguridad de la planta de almacenaje de YPF situada en Monte Cristo, señor Félix Barrios. El trámite se efectuó en dependencias del Comando de Comunicaciones 141, donde está detenido Sgoifo, sin que trascendieran resultados del careo. Barrios fue quien realizó la denuncia que determinó la investigación que derivó en la comprobación de gravísimos delitos, ya que se expendía a los usuarios nafta super que no era tal, debido a que se utilizaban solventes de solo 40 octanos. La banda de delincuentes dedicada a esa actividad sustraía combustibles de dependencias de YPF y los "colocaba" en el mercado a través de estaciones de servicio, cuyos propietarios adquirían el producto sabiendo su procedencia dolosa. La "ventaja" estaba en los precios menores y en facilidades de pago.

El careo entre el teniente coronel Sgoifo y Barrios fue decidido por el juez, doctor Manuel González Pizarro, al surgir contradicciones en la declaración indagatoria de Sgoifo y el testimonio de Barrios.

Por otra parte, el magistrado dispondría esta semana la prisión preventiva de nueve propietarios de estaciones de servicio que vendían el combustible.

El juez, por otra parte, desmintió que se hayan establecido conexiones de las operaciones ilícitas con nafta, en la vecina república del Paraguay. En la zona de Villa Gesell se busca a un sujeto de apellido Porta.

● SUBSIDIO DENEGADO

BAHIA BLANCA, 28, (Télam).— La tesorería general del gobierno de la provincia de Buenos Aires, denegó un subsidio solicitado por un grupo de colegios religiosos de esta ciudad, que debían afrontar el pago de obras por cuenta de frentistas y tasas municipales.

LOS LAOSIANOS DE VIAJE AL INTERIOR

Un total de 40 familias laosianas refugiadas que se hospedaban en el hotel La Estrella, ubicado en la intersección de las calles Piedras y Finochietto, en el barrio de Barracas y en otro hospedaje de la calle Perú, fueron trasladadas al interior del país, en un nuevo operativo realizado por la Dirección de Migraciones.

En el operativo participaron funcionarios de Migraciones, dos carros de asalto de la Policía Federal, y seis microómnibus de la empresa Expreso argentino.

Según se informó posteriormente, los refugiados laosianos fueron trasladados a La Plata, Santa Fe y Misiones.

AUSTERIDAD BONAERENSE: ADIOS A HORAS EXTRAS Y CONTRATACIONES

LA PLATA, 28 (De nuestro corresponsal).— En cumplimiento de las medidas de austeridad propiciadas desde el Poder Ejecutivo Nacional, el gobierno de la provincia de Buenos Aires ha resuelto suspender las horas extras desde el 1° de febrero próximo, así como la contratación de nuevo personal.

Coincidentemente, se limitó el otorgamiento de licencias extraordinarias al personal de la administración pública provincial y se suspendieron las licitaciones para comprar o adquirir bienes de cualquier tipo.

Se instruyó también a los municipios para que cubran solo la mitad de las vacantes que se produzcan y limiten al máximo las horas extras.

Entre las normas de austeridad aprobadas ayer durante la reunión del gabinete provincial que presidió el gobernador Jorge Aguado, se incluye asimismo la venta de la quinta Las Banderitas, en City Bell, destinada al uso exclusivo del mandatario provincial, y la de 30 hectáreas del Mercado de Lanares de Avellaneda, cuyo producto se destinará a financiar obras públicas urgentes.

Estas medidas, particularmente la supresión de futuras contrataciones, responden a un loable propósito de austeridad y achicamiento del gasto público, erradicando formas indirectas de burlar las normas de contención.

Sería interesante que se las ampliara a otros planos, por ejemplo, que se estudiara la justificación de recientes transformaciones de los departamentos administrativos denominados "Divisiones" en "Divisones Provinciales". La simple e inocente adición del adjetivo tiene notables consecuencias burocráticas pues autoriza el aumento de cargos jerárquicos, sin que alcance a verse en casi todos los casos la oportunidad del dispendio.

Con referencia a la cuenca del Salado el gobernador dispuso derogar el decreto del 9 de diciembre último creando una comisión encargada de analizar el proyecto de recuperación de tierras, con lo que se vuelve al plan original de 1978 que constituyó a tal efecto un organismo dependiente del Ministerio de Asuntos Agrarios. Como se recordará, en la anterior administración se habló de financiar con capitales árabes sanditas estas obras, iniciativa que ahora se abandona.

Según pudo saberse en círculos allegados a la gobernación, es propósito de las autoridades impulsar un plan de recuperación y drenaje en la vital cuenca del Salado recurriendo a capitales privados nacionales y a fondos del propio gobierno de la provincia.

VIVIENDAS: ALARMAN EXTRAÑAS GRIETAS

BAHIA BLANCA, 28 (De nuestro corresponsal).— Inquietud y preocupación ocasiona a los vecinos de Ingeniero White la serie de profundas grietas y fisuras que se producen en las paredes de varias viviendas en las calles Belgrano y Plunkett, por causas que no pudieron ser establecidas. En todos los casos se trata de casas de buena construcción —nuevas y viejas— en las cuales durante los últimos tiempos, se advirtieron desprendimientos de mampostería

Técnicos y funcionarios municipales, ante el requerimiento de vecinos concurrieron para observar las anomalías y procedieron a apuntalar algunas fincas.

CON SU AGUINALDO UD. PUEDE..!
eternogar
MODELO 9 - GISELLE
ANTICIPO $ 4.500.000.-
CONTADO $ 16.700.000.-
P.F. $ 22.140.000.-
C.F $ 5.440.000.-
I.A.V 14,86%
DORMIT. BAÑO COCINA DORMIT. LIVING COMEDOR PORCH
• PAREDES DE MATERIAL TOTALM. TERMINADAS
• REVOQUE EXTERIOR
• PANEL SANITARIO (opcional)
• CIELORRASO TOTAL
• INSTALACIÓN ELECTRICA
• REJAS DE SEGURIDAD
• ATERMICAS Y ACUSTICAS
ENTREGA INMEDIATA
36 CUOTAS DE $ 490.000
EXPOSICION Y VENTAS:
LINIERS: CARHUE 88
BOULOGNE: ROLON 1942
LA PLATA: 44 Nº 714
NEUQUEN: INDEPENDENCIA Y TUCUMAN
COM. RIVADAVIA
GAL. S. MARTIN (Local 13)

MOVILIZACION DEL PUEBLO

Programa de Actos de la Multipartidaria

La convocatoria Multipartidaria se apresta a programar un plan de movilización de la ciudadanía en todo el país, la que se concretaría a través de actos públicos de protesta contra la política del gobierno y de intensa defusión de los postulados de dicho nucleamiento partidario.

Los primeros esbozos del plan de movilización serán delineadospor la junta permanente, organismo de la Multipartidaria integrado por tres representantes de cada una de las organizaciones políticas intervinientes y que actúa como asesor de la cúpula directiva.

La junta permanente tiene prevista una reunión a realizarse el próximo 4 de febrero, y se da por descontado que en esa oportunidad entrará en el análisis de la coyuntura política, económica y social del país y de la conveniencia de dar inicio a la movilización de la ciudadanía en torno de los postulados de la Multipartidaria.

● DE ACUERDO

Según la impresión recogida en círculos allegados al nucleamiento, los representantes de los cinco partidos que lo integran tienen opinión favorable a la realización de una intensa campaña en todo el país con la participación de los más conspicuos dirigentes, y en coordinación con las multipartidadias provinciales.

La junta permanente comenzará, en su sesión del 4 de febrero, a establecer los contactos pertinentes con el interior del país y a elaborar un programa de las giras a realizar, así como los temas regionales que han de abordarse en cada acto público.

Más allá de esa programación, se baraja la posibilidad de llevar a cabo uno o más actos masivos de protesta de carácter nacional, en esta capital y en otra ciudad importante del interior, que podrían ser Rosario o Córdoba.

La decisión, en definitiva, estará a cargo de la cúpula máxima de la Multipartidaria, integrada por los presidentes del radicalismo, justicialismo, desarrollismo, intransigencia y democracia cristiana.

Paralelamente, se llevará adelante la difusión masiva de los dictámenes de las comisiones internas del nucleamiento, cuyas conclusiones fundamentales se adelantaron en el documento "Antes que sea tarde".

"De la misma manera que las Fuerzas Armadas se arrogaron la facultad de revisar todo lo actuado por el gobierno justicialista elegido por el pueblo, este mismo pueblo podrá hacer lo propio en su momento", afirmó en una declaración radiofónica, el secretario general del Partido Justicialista, Lázaro Roca.

Para enfatizar este concepto, el dirigente político expresó que "el pueblo, no solamente la Multipartidaria, revisará todo lo actuado por las Fuerzas Armadas.

Peronistas Dialogan con Fraga Iribarne

El diputado español y presidente del partido derechista Alianza Popular, Manuel Fraga Iribarne, recibió ayer a dirigentes sindicales y políticos enrolados en el justicialismo, quienes le habrían expuesto un extenso informe sobre la situación política, económica y social de nuestro país, al mismo tiempo que le manifestaron sus deseos de incrementar las relaciones con el partido peninsular.

El primer visitante fue Luis Sobrino Aranda, titular del Centro de Estudios para una Democracia Social, ligado al partido que lidera el almirante Emilio Massera.

Luego concurrieron a entrevistarse con el visitante el ex ministro del Interior durante el último gobierno peronista, Angel Federico Robledo, quien concurrió acompañado por el ex secretario general del justicialismo, Manuel Torres, y por los dirigentes de los mecánicos, Luis Mercado y Francisco Basile.

A continuación Fraga Iribarne fue visitado por el ex senador Humberto Romero, quien cerró el espectro de políticos peronistas que lo entrevistaron, aunque no se descarta que aquél se encuentre con algún otro antes de abandonar el país.

En relación con el tema del Beagle, Fraga volvió a reiterar su consejo de que "se observe como un problema entre países hermanos y se busque deliberadamente una solución política y jurídica pero, recalcó, entre hermanos".

VIOLA

• Dan Versión Sobre su Relevo
• Giro "Populista" al Proceso

CORDOBA, 28 (De nuestro corresponsal).— Según "La historia secreta de la destitución de Viola", que publicó a toda página el matutino local "Los Principios", un plan económico de orientación populista que incluía la inmediata convocatoria de las paritarias y diversas medidas destinadas a combatir la especulación financiera y alentar la producción se proponía lanzar el presidente interino Liendo, cuando se produjo el relevo gubernamental que llevó a Galtieri a la primera magistratura.

El plan, inspirado por el economista cordobés Cavallo, habría significado, dicen "Los Principios", un giro de por lo menos "noventa grados" en la orientación económica, lo que motivó la urgente contraofensiva de Martínez de Hoz. "El ex ministro, tras 9 meses de riguroso silencio, sale a la palestra y concede reportajes a diestro y siniestro; se apresura el lanzamiento de su libro; se moviliza a diarios liberales para que, según se escribe, 'no queden ni vestigios del plan Cavallo'".

Afirma también "Los Principios" que Viola en ningún momento presentó una renuncia con fuertes críticas políticas, como se había afirmado. La intención de Viola, visitado varias veces en Olivos por Galtieri, era dimitir, pero fue persuadido por Liendo a no hacerlo, pues "renunciar es hacerle el juego al retorno de Martínez de Hoz".

Para prolongar el interinato de Liendo se pensó en que el presidente viajase a EE.UU. para hacerse tratar de su dolencia cardíaca, imaginando que no sería relevado mientras estuviese en el exterior. "Los Principios" adjudica intención política al comentario que por entonces formuló René Favaloro criticando a los brasileños por haber enviado a su presidente Figueiredo a tratarse en EE.UU., teniendo en su país excelentes servicios cardiológicos. Pero Viola rechazó la idea de ir al Norte, pues "seguía vacilando, sin presentar la renuncia pero también sin presentar batalla abierta".

También se negó a anunciar las paritarias y leer un mensaje a la nación al reasumir el mando. "Era previsible: si no se había atrevido a cosas menores, menos se animaría a ponerse al frente de semejante revolución dentro del Proceso".

GORDOS
PANTALONES, SACOS SPORT, AMBOS, CAMPERAS, PERRAMUS, PILOTOS, SHORTS, PULLOVERS ROPA INTERIOR, PIJAMAS, todos hasta el talle Nº 74.
CAMISAS, hasta el Nº 55
CHOMBAS, hasta el Nº 54
CINTURONES, hasta 1.60 mts.
SASTRERIA-BONETERIA
ESMERALDA 71

En la Ruta Panamericana
HOY
inauguramos
el gran centro
servicial
"ACCESO NORTE"

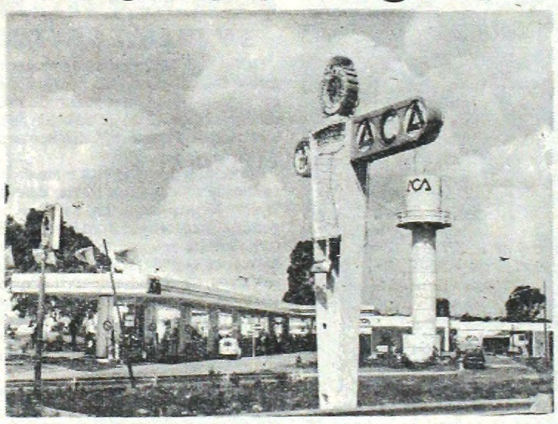

AUXILIO MECANICO
ENGRASE
LAVADO
Juegos infantiles
SERVICIO DE AMBULANCIA
Helipuerto
Primeros auxilios
SEGUROS DE AUTOMOTORES
TELECOMUNICACIONES
VENTA DE CUBIERTAS "ACA"
MECANICA LIGERA
VENTAS DE BATERIAS "ACA"
MAPAS
CONFITERIAS BARES

- Similar a los instalados en las más modernas carreteras y base de control y mantenimiento de autopista de la Dirección Nacional de Vialidad.
- Ubicado en la ruta Panamericana a sólo 4 Kms. de la Avenida General Paz con todos los servicios tradicionales del Automóvil Club Argentino, incluyendo especialmente Helipuerto, sala de primeros auxilios, ambulancia, parques, juegos infantiles, etc.

"SU ETAPA EN LA ZONA NORTE"

- Un buen comienzo con el nuevo centro servicial que usted necesita.
- **Así el AUTOMOVIL CLUB ARGENTINO sirve más a sus socios y a la comunidad.**

ACA SIN CUOTA DE INGRESO ASOCIESE
Automóvil Club Argentino + servicios

PUBLICIDAD A.C.A.

TREMENDO ALUVION DE AGUA

EN SANTA FE HUBO MAS EVACUACIONES

SANTA FE, 28 (De nuestro corresponsal).— Otras evacuaciones ha provocado una nueva crecida observada en el río Paraná, debido al mayor caudal de sus afluentes, por las últimas lluvias. La Dirección Nacional de Desastres y Defensa Civil de la provincia informó que las personas auxiliadas suman más de un centenar. El aumento del nivel del Paraná llegó a cuatro centímetros, alcanzando una altura de 5,05 en el puerto local.

En Reconquista, la Prefectura socorrió a 86 personas afectadas por las inundaciones y otras 24 fueron auxiliadas en Santa Rosa de Calchines, a 50 kilómetros de esta capital.

Los ríos San Jerónimo y San Javier son los afluentes que han engrosado el caudal del Paraná, provocando desbordamientos. La Prefectura Naval intensificó los patrullajes en las zonas ribereñas y de islas, advirtiendo a la población acerca del peligro que se afronta por la crecida de las aguas. En el hidrómetro ubicado en la ciudad de Santo Tomé, se observó un registro de 4,56 metros, creciendo cuatro centímetros en la jornada.

Anegó Todo Cruz del Eje; la Correntada Quebró Pavimentos

CRUZ DEL EJE, Córdoba, 28 (De nuestro corresponsal).— Cuantiosos daños originaron las intensas lluvias caídas en las últimas 48 horas en la zona de esta ciudad cordobesa, al extremo de que desbordó una represa, ya colmada su capacidad, y un aluvión de lodo y agua se proyectó sobre el centro de Cruz del Eje, inundando viviendas y otros edificios, en alrededor de 30 manzanas. No hubo víctimas y ahora las autoridades municipales consideran que la situación está controlada, pero el "paso" de la masa acuática sorprendió a las 5.30 de la mañana a los pobladores y ocasionó en sus casas tremendos daños.

Solo en pocas horas, más de 200 milímetros de agua castigaron a Cruz del Eje y poco menos de 300 milímetros a Toco - Toco, localidad ubicada al sur de la ciudad. La represa situada en el sector alto conocido como "La Loma" desbordó y la masa líquida se desplazó hacia el centro, causando daños en la estación ferroviaria y en los locales de Vías y Obras del ferrocarril.

La inundación también afectó viviendas de los barrios "Primero de Mayo", "La Banda", "Balnearia" y "Los Tamarindos". En total, sobre Cruz del Eje cayeron 250 milímetros.

● ARDUA LABOR

El pico de la creciente se produjo a la hora que se indica —las 5.30— en momentos en que comenzó a desbordar la represa. 150 hombres de Hidráulica y Obras Sanitarias desempeñaron una ardua labor en la emergencia. Los desniveles de la zona permitieron el escurrimiento rápido de las aguas y luego cuadrillas de Vialidad y del municipio iniciaron la tarea de reparar los daños, en especial en calles cuyos pavimentos fueron levantados por el agua en amplios tramos.

El intendente, profesor Armando Zeller, informó que no había riesgo con respecto al dique de Cruz del Eje, no obstante la intensidad de las lluvias, porque la capacidad total del embalse no está colmada. El agua, en la ciudad, llegó en algunos sitios a alcanzar un metro de altura.

● TEMPORAL EN SAN JUAN

SAN JUAN, 28 (De nuestro corresponsal).— Un violento temporal de agua, viento y granizo se abatió sobre la localidad de Huaco, en el departamento Jachal, de esta provincia. El fenómeno, ocurrido a 200 kilómetros de esta capital, causó pérdidas del setenta por ciento en los cultivos y también severos daños en viviendas. Las plantaciones de cebollas, tomates, algodón, maíz y otras hortalizas han sido virtualmente arrasadas.

● GRAVES DAÑOS

LA RIOJA, 28 (De nuestro corresponsal).— Sin agua potable y con serios problemas sanitarios amanecieron los habitantes de la localidad serrana de Villa Salamanca, ubicada a 30 kilómetros de esta ciudad. Las 3.000 personas que la habitan sufrieron las consecuencias de la rotura de seis espigones recientemente construidos

MARDEL: REPRIMEN ACTOS DESLEALES

MAR DEL PLATA, 28 (De nuestro corresponsal).— Un vasto operativo de control realizado por la Dirección Nacional de Lealtad Comercial con la colaboración de funcionarios provinciales, permitió comprobar que el 22% de los taxis de esta ciudad trabajaban con el "reloj adelantado", que muchos surtidores marcaban mayor cantidad de nafta que la expendida y algunas balanzas funcionaban en contra del cliente.

Como resultado de las inspecciones se dispuso también la intervención de productos de consumo masivo que se vendían con un menor contenido que el manifestado en los envases y se labraron actas de infracción en hoteles, restaurantes y bares.

● PUNTO FIJO

Por otra parte, los comerciantes de San Clemente del Tuyú cumplimentaron en forma unánime de 21 a 23 el apagón de frentes y vidrieras en señal de protesta por los procedimientos denominados "punto fijo" que realiza la Dirección General Impositiva para fiscalizar los montos de ventas.

ABEJAS MATAN A HOMBRE; OTRO GRAVE

RESISTENCIA, Chaco, 28 (De nuestro corresponsal).— Un hombre murió y otro se encuentra en grave estado como consecuencia de haber sido víctimas de un violento ataque perpetrado por un enjambre de abejas en la localidad de Las Breñas, a 350 kilómetros al sudoeste de esta capital provincial.

Las víctimas de este hecho, que no es común pero tampoco infrecuente en la zona que se menciona, han sido Antonio More, de 66 años, y Gabriel Doroteo Brandan, de 65, ambos agricultores, quienes en el momento de ser atacados por el enjambre se hallaban dedicados a la tarea de abrir una picada en el paraje conocido como Loro Blanco, en la zona de influencia de Las Breñas.

Tanto More como Brandan sufrieron terriblemente las consecuencias del ataque de las enfurecidas abejas, dejando el primero de existir por paro cardiorespiratorio y como directa consecuencia de las innumerables picaduras sufridas.

En cuanto a su compañero, Brandan, se halla ahora internado, con pronóstico reservado. Pobladores de la zona han recordado que no hace mucho tiempo se produjo otro ataque similar de abejas contra tres hombres de campo, cuando estos se hallaban dedicados a sus labores.

Luego de la brusca maniobra y el impacto con otro colectivo, así tumbada quedó la unidad de la línea 56.

DOS MUERTOS, SALDO DE TRIPLE CHOQUE

EN PLENO CENTRO COLISIONARON COLECTIVOS, UNO VOLCO

ROSARIO, 28 (De nuestro corresponsal).— Dos muertos y un herido fue el saldo de un triple choque ocurrido en la ruta provincial 16, en jurisdicción de la localidad de Piñero, a 26 kilómetros al sur de esta ciudad.

El hecho se produjo esta mañana en medio de una intensa lluvia, cuando Walter Nelson Schiavon, de 52 años, perdió el control de su Ford Flacon en el que viajaba acompañado por Marta Mercedes Revelant, de 43, y Sergio Schiavon, de 17, todos domiciliados en Melincué, y chocó contra una camioneta que se desplazaba en la misma dirección a cargo de Luis Antonio Albarellos, de 36 años, afincado en Villa Constitución.

A raíz del impacto el Ford Falcon se cruzó en la ruta y embistió a un Peugeot 404 que avanzaba en sentido contrario, al mando de Fernando Nicolás Cardassi, de 54 años, tras lo cual volcó sobre la banquina.

A consecuencia de la colisión dejaron de existir en el lugar Walter Nelson Schiavon y Marta Mercedes Revelant, en tanto que el adolescente fue internado con traumatismo de cráneo.

● CHOQUE

Dos colectivos chocaron en la esquina de Tacuarí e Hipólito Yrigoyen de esta capital, volcando uno de ellos y ocasionando lesiones de consideración a cuatro pasajeros.

El accidente se produjo anoche a las 22.45, cuando por Tacuarí circulaba el interno 45 de la línea 70, conducido por Gabriel Díaz, en dirección a Constitución. Al llegar a Hipólito Yrigoyen embistió en su parte media al interno 49 de la línea 56, guiado por Alberto Berte, que volcó sobre la acera

Estos fueron identificados como Carlos Valentini, Antonio Maldonado, Alicia de Santillán y Carlos de Santis, y se encuentran internados en el hospital Argerich. Los conductores de los dos colectivos permanecen detenidos en la seccional 4ª.

Otro herido de gravedad se produjo en una triple colisión ocurrida en las calles Suárez y Barracas entre un camión cargado de gaseosas, manejado por José Lencinas, una camioneta dirigida por Alfredo Laurenco y un colectivo de la línea 134 guiado por Eduardo Quinteros.

La camioneta volcó provocando graves heridas a Laurenco, que debió ser rescatado de la cabina por una dotación de bomberos.

BATIENDO TODOS LOS RECORDS DE PUBLICO (Y DE RISAS)

JOSE MARRONE · GOGO ROJO · OSVALDO PACHECO · CARMEN BARBIERI · GUILLERMO NIMO

CON EL DEBUT EN LA REVISTA DE EDDA DIAZ

CARLOS REYES ALBERTO CESAR

21 y 23 HORAS · 21 y 23 HORAS

Polémica en el Teatro

MIGUEL JORDAN · JORGE JUAN · ELIZABETH AIDIL · MOIRA CHAPMAN

ASTROS CORRIENTES 746

LIBRO ANGEL CORTESE · PRODUCCION Y DIRECCION ETHEL ROJO

Super Refrigeración

EL MONSTRUO SE QUEJA

Dolorido por las Quemaduras

Permaneció hoy en la comisaría de Monte Grande el incendiaro y asesino Oscar Humberto Fernández, de 35 años, quien recién mañana —según informó el titular de esa seccional policial— será trasladado a Lomas de Zamora para prestar declaración ante el juez que entiende en el hecho criminal que protagonizara y que causó honda consternación en esa población del sur del Gran Buenos Aires. Como CRONICA ha venido informando con amplitud, el feroz asesino planificó la muerte de su compañera, la parasicóloga Ninfa Montiel, y de sus dos hijos, incendiando la vivienda que ocupaban. En el cruel suceso murió una de las hijas de la nombrada, de 6 años, y una anciana que se hallaba de visita en la casa. Después, Fernández huyó, pero fue apresado en Martín Coronado, en la casa de su progenitora.

● SILENCIOSO

"Anoche —nos informaron en la comisaría de Monte Grande— el criminal pasó una noche relativamente tranquila, si bien se quejó de algunos dolores como consecuencia de las quemaduras leves sufridas al incendiar la vivienda... En general, no habla y cuando se le pregunta algo, opta por encarrarse en el silencio". Pero en ningún momento se ha mostrado arrepentido, no obstante la tremenda magnitud de su acción asesina.

Es un hombre —señalóse a CRONICA— realmente difícil de calificar, ya que permanece, aparentemente, sin medir la dimensión humana de su crueldad y del hecho de que haya sido el causante de la muerte de una niña y de una anciana.

PREOCUPACION POR FUEGO EN TRENES

LA PLATA, 28 (De nuestro corresponsal).— Trabajadores ferroviarios de la seccional de esta ciudad y Tolosa del Ferrocarril General Roca expresaron su preocupación ante informaciones periodísticas que "nos responsabilizaban de los atentados ocurridos últimamente contra trenes de línea".

Señalaron al respecto que tales afirmaciones son "totalmente equívocas. Algunos coches quemados se deben a fallas técnicas.

Atribuyen además otros incendios "a patotas que se suben a los coches en horas de la noche y la madrugada y cuya acción no puede ser controlada ya que no hay una vigilancia permanente ni adecuada".

Estupor por la Actuación de un Falso Cura

SANTA FE, 28 (De nuestro corresponsal).— La Arquidiócesis dio a conocer un comunicado mediante el cual señala que recibió numerosas denuncias de la presencia y actuación ministerial de un supuesto sacerdote y religioso de la Orden de los Frailes Menores Conventuales, identificado como fray Julio María Martínez Ruffini. Debido a ello, advirtió a los fieles que dicha persona es totalmente desconocida en esa curia.

Agrega la nota sacerdotal que el mencionado es también desconocido en las parroquias en la cual se ha desempeñado, celebrando sus primeras misas solemnes, ya que no ha presentado documentación alguna que lo acredite como sacerdote católico y fraile franciscano. En otro párrafo, el documento añade textualmente: "No solo carece de las correspondientes licencias ministeriales sino que, **bajo sospecha de impostura,** sus intentos de actuación sacerdotal deben ser inmediatamente denunciados a esta autoridad eclesiástica".

El comunicado de la curia santefecina no hace referencias a las denuncias radicadas en la misma, ni tampoco menciona su origen. Pese a lello, se estima que el falso sacerdote habría organizado colectas para realizar modificaciones y ampliaciones en la iglesia de la parroquia en la cual desempeñaba sus actuaciones. En fuentes eclesiásticas trascendió, además, que el falso sacerdote es un hombre joven, de notable cultura, y muy conocedor de las técnicas y procedimientos que rigen a todo el ceremonial de la Iglesia. La novedad causó estupor en la población.

ESTAFAN A LA CRUZ ROJA

Mar del Plata: Demandan a los Organizadores de una Exposición

MAR DEL PLATA, 28 (De nuestro corresponsal).— La filial en esta ciudad de la Cruz Roja Argentina denunció que iniciará demanda judicial contra dos comerciantes que la perjudicaron en 16.000 millones de pesos viejos. Se trata de Valentín Krasnobroda y Miguel D'Aconte, quienes organizaron —junto a otros empresarios— la muestra denominada FINTA 82, Exposición del Atlántico.

La denuncia sobre la presunta estafa fue radicada por los directivos de la Cruz Roja Argentina, sede Mar del Plata, señores Rosendo Suárez (presidente); comisario inspector Carlos Emilio Canova (secretario) y Ricardo López Bravo (secretario), quienes refiriéndose a Krasnobroda manifestaron que el año pasado fue uno de los organizadores de la feria de la UCIP en esta ciudad, pero que no asumió el compromiso de abonar el canon que por contrato se había acordado para la prestación de los auspicios por parte de esa entidad de bien público. La Cruz Roja —aclararon— esperaba los ingresos para ampliar su humanitaria labor de asistencia social.

También señalaron los directivos de la CRA —todos caracterizados vecinos de esta ciudad— que la muestra FINTA 82, Exposición del Atlántico, fue suspendida en su inauguración en cuatro oportunidades por los empresarios Miguel D'Aconte y el citado Valentín Krasnobroda, conociéndose ahora que no aportaron el dinero convenido bajo contrato a la filial de la Cruz Roja. Sólo depositaron tres millones de pesos, y por lo tanto iniciaron la demanda judicial de rigor.

Informaciones paralelas sostienen que habría tomado intervención la policía bonaerense, y que en las próximas horas podrían iniciar sumario bajo la acusación de estafa. El mismo trascendido policial sostiene que tiene a modo de agravante la reiteración por parte de los querellados de hechos similares. Por ejemplo, el citado por los directivos de la Cruz Roja.

● CORRUPTOS

MENDOZA, 28 (De nuestro corresponsal).— Una millonaria estafa habría sido cometida por funcionarios de una importante entidad bancaria de esta provincia en perjuicio de la Municipalidad del departamento de Godoy Cruz, al ser retenidos ilegalmente los tributos municipales que los contribuyentes pagaron virtualmente durante todo el año pasado, se supo en fuentes confiables.

De acuerdo con los voceros, las maniobras delictivas fueron descubiertas a fines de 1981, cuando la Comuna de Godoy Cruz intimó a los contribuyentes a pagar sus impuestos municipales. Los pagos efectivamente se habían concretado, pero no habían sido comunicados a la Comuna ni acreditados en su cuenta.

Si bien no hubo información oficial al respecto, la versión indica que dos importantes funcionarios de la entidad bancaria en cuestión y tres empleados de la misma, estarían involucrados en la maniobra y habrían sido relevados de sus cargos.

● SUMA MILLONARIA

Fuentes tribunalicias señalaron que la estafa es por una suma considerada millonaria en pesos nuevos. Agregaron que los responsables habían invertido en bienes inmobiliarios en distintas ciudades del país. Habrá más información.

ESTO SE LLAMA 'SUERTE'

Juan Ramón Montenegro, de 60 años, obrero, es rescatado por los bomberos tras el derrumbe ocurrido ayer en la casa colonial ubicada en Chacabuco 612, en el barrio de San Telmo. El edificio tiene no menos de 100 años y Montenegro realizaba trabajos de albañilería dado que sería puesto en venta. Los expertos consideran que el veterano obrero volvió a nacer...

BRAVO "CARA SUCIA"

Un Adolescente era el Cerebro de una Banda que Cometió 46 Robos en Solo Cuatro Meses

Una comisión perteneciente a la Brigada de Investigaciones de La Matanza, localizó y detuvo a un menor de 17 años, cuyas demás circunstancias personales se mantienen en reserva por razones legales, quien era el cabecilla de una banda que venía saqueando fincas particulares de Laferrere, Isidro Casanova y otras localidades de la zona.

Los efectivos policiales procuran dar con otros dos individuos que se encuentran prófugos y que también integraban esta activa gavilla de saqueadores.

Los malvivientes venían operando desde el mes de setiembre del año pasado, y en ese lapso habían cometido 46 robos, los que les habían reportado un suculento botín en dinero y efectos varios.

Entre los damnificados la policía identificó a José Caamaño, Jorge Alejandro Muñoz, Samuel Loyarte, Alfredo Alderete, Mirta Gómez de Pereyra, Pedro Daniel Carbone, Vicenta Rosales, Pedro Alejandro Cabrera, Javier Koval, Victorio Parramonte, Dionisio Fernández, Clementina Rodríguez, Dominga Acuña, José Alberto Rodríguez y Olga Mercedes Saavedra de Sosa.

En poder del detenido la policía secuestró dos garrafas vacías, una caja de herramientas, 55 kilogramos de plomo y diversas alhajas de oro, todo lo cual fue valuado en la suma de 13.220.000 pesos.

Se investigan otros hechos, se procura dar con los dos prófugos, y mientras tanto se instruye el correspondiente sumario por Asociación Ilícita, Robos y Hurtos Reiterados, con intervención del Juez de Menores de Morón, Dra. María Petriz de García Madariaga.

TRES GITANOS, UNO DE 12 AÑOS, ASALTAN Y BALEAN COMERCIANTE

La policía bonaerense detuvo a tres gitanos que momentos antes habían asaltado a dos hombres y una mujer, hiriendo a uno de ellos cuando intentó escapar. Se trata de Antonio Niancovich, 37, domiciliado en el barrio San Cayetano, en Campana, y los otros dos son menores de 12 y 17 años, respectivamente.

Minutos antes de ser apresados habían atracado en Croacia y Once de Setiembre, José C. Paz, al comerciante Adán Eugenio Duarte y su amigo Emilio Silveiro Acuña, pero como el primero intentó escapar lo balearon en una pierna. Está internado. Siguiendo el raid delictivo, asaltaron en el cruce de la calle Sarmiento y la ruta 197, a la señora Angela Beatriz Puchetta de Vaca que junto a sus hijos esperaba un colectivo. Dice la policía que les secuestraron 630.000 pesos y un revólver calibre 32 con el cual intimidaban a sus víctimas.

El procedimiento se desarrolló cuando los médicos del hospital en que fue atendido Adán Duarte llamaron al comando radioeléctrico: los tres gitanos fueron sorprendidos cuando, movilizándose en un automóvil marca Chevrolet buscaban nuevas víctimas.

VENDEDORES
PARA ATENDER
PUESTOS DE COTILLON
CORSO AVENIDA DE MAYO
LIMA 133 of 16 y 17
9 a 20 Hs.

FARMACEUTICA METIA LOS DEDITOS

Se encuentra detenida en la comisaría de la jurisdicción la empleada de una farmacia que robó de la caja fuerte de la misma 3.100 millones de pesos viejos. Fue identificada como Mónica Claudia Villar, de 20 años, que se desempeñaba en el comercio ubicado en la avenida Francisco Beiró 5800, en el barrio de Villa Devoto. Era farmacéutica y gozaba de la confianza de sus empleadores.

Para su mayor comodidad ahora también publique
SU AVISO CLASIFICADO GRATIS
EN PLENO CENTRO
COMPRE · VENDA · ALQUILE · PERMUTE
OFREZCA O BUSQUE TRABAJO
Enteramente Gratis
EN crónica Vespertina
EXCLUSIVAMENTE PARA PARTICULARES
Concurra con sus documentos de identidad
GARAY 140 de 9 a 19 hs.
LAVALLE 742 Loc.. 2-3 de 9 a 22 hs.
OTRO APORTE DE crónica PARA EL PUEBLO

DRAMATICO RESCATE

• La Policía Asaltó la Casa de Padua Donde lo Tenían Prisionero
• También Capturaron a los Cinco Brigadistas; Uno de Ellos Herido

ROMA, 28 (ANSA).— Uno de los cinco "carceleros" del general James Lee Dozier fue herido durante la irrupción del Núcleo Operativo Central de Seguridad de la Policía.

Ahora se encuentra en el hospital de Padua donde está siendo sometido a una operación quirúrgica. Se ignora si sus condiciones de salud son graves.

● EL OPERATIVO POLICIAL

ROMA, 28 (UPI).— La unidad de policías antiterroristas en un dramático operativo liberó hoy al secuestrado general norteamericano James Dozier de un refugio de las Brigadas Rojas, informaron las autoridades.

La policía italiana dijo que Dozier, de 50 años, se encontraba en buen estado tras 42 días de cautiverio.

Las autoridades dijeron que los agentes encontraron a Dozier vigilado por cinco brigadistas en un apartamento en la norteña ciudad de Padua, a 500 kilómetros al norte de Roma.

"Esta mañana la policía irrumpió en el escondite y liberó al general Dozier", dijo un vocero de la estación policial de Padua.

"No hubo un tiroteo de importancia, quizás un disparo", dijo. "Los cinco miembros de las Brigadas Rojas fueron arrestados", señaló.

"El (Dozier) está en óptimas condiciones y tenía la barba crecida", agregó.

La policía dijo que Dozier estaba descalzo y que poco después de su liberación habló por teléfono con su esposa, Judith, desde la sede policial.

Dozier, jefe administrativo y de Logística de las Fuerzas de Tierra de la Organización del Tratado del Atlántico Norte, fue secuestrado de su apartamento de Verona, 75 kilómetros al oeste de Padua, el 17 de diciembre.

La operación para liberar al general se realizó a las 11.30 de la mañana (10.30 GMT), dijo la policía. Los agentes habían estado vigilando el apartamento desde anoche.

En Washington, un vocero del Departamento de Estado dijo que el embajador norteamericano en Roma, Maxwell Rabb, "ha expresado nuestra gratitud al gobierno italiano por sus esfuerzos en lograr la liberación del general Dozier".

Dozier fue secuestrado en Verona por cuatro miembros de las Brigadas Rojas que disfrazados de plomeros entraron a su residencia, lo golpearon hasta dejarlo inconsciente, lo metieron dentro de una caja y lo llevaron en un camión.

La liberación del general fue la primera vez que la policía italiana tuvo éxito en lograr poner en libertad a un cautivo de las Brigadas Rojas desde que el grupo se formó hace 11 años.

Inmediatamente después de la operación policial, las autoridades notificaron al embajador norteamericano y al primer ministro Giovanni Spadolini.

La esposa del general, Judith Dozier, de 47 años, estaba visitando a algunos amigos en Alemania Occidental en el momento en que su marido fue puesto en libertad.

Durante el cautiverio de Dozier, las Brigadas Rojas dieron a conocer dos fotografías del general. La primera, tomada una semana después de su secuestro, mostró a Dozier afeitado pero con una lesión bajo el ojo izquierdo.

La segunda fotografía dada a conocer el lunes mostraba a Dozier con barba y exhausto.

El grupo acusó al general de haber cometido crímenes de guerra mientras servía en el ejército norteamericano en Vietnam y señaló que Dozier estaba ayudando al "imperialismo occidental" desde su cargo en Italia.

Fotografía del general yanqui entregada por terroristas italianos a la prensa para testimoniar que lo tenían en su poder. La imagen recorrió el mundo. (Foto UPI)

● BARRIO DE MALA VIDA

ROMA, 28 (Saporiti).— Il Portello, el lugar donde se hallaba la "cárcel del pueblo", es un barrio cuya historia debe buscarse en la mala vida local, pero en los últimos decenios había cambiado, convirtiéndose en un centro de residencias estudiantiles, "un barrio como cualquier otro", según relataron interlocutores padovanos.

El departamento donde fue hallado Dozier, custodiado por cinco terroristas, según las primeras informaciones extraoficiales, había sido localizado, al parecer, varias horas antes de que se pusiera el sol pero la policía especializada (Ucigos) preparó todo minuciosamente para dar un golpe inesperado en la madrugada que luego se concretó a las 11.30 horas locales.

Por el momento, no hay ninguna confirmación oficial sobre los cinco detenidos.

En cuanto a la esposa del general, Judith Dozier, no fue posible saber si ya se halla en el departamento policial de Padua pues al parecer, había abandonado Verona horas antes.

● ALIVIO EN EL VATICANO

CIUDAD DEL VATICANO, 28 (EFE).— El Vaticano hizo pública esta mañana su satisfacción por la liberación del general norteamericano James Lee Dozier.

La comunicación fue realizada mediante una declaración verbal del padre Romeo Pancirolli, poco después de conocerse la noticia.

"Existe gran alivio y satisfacción en los ambientes vaticanos —dice la declaración— por la liberación del general Dozier y por el significado que ello tiene en nuestra vida social y para la familia del alto oficial americano que ha temblado y sufrido durante tantos días".

● BENEPLACITO DE LA OTAN

BRUSELAS, 28 (Télam-ANSA).— El secretario general de la Organización del Tratado del Atlántico Norte (OTAN), Joseph Luns, dijo hoy aquí apenas enterado de la noticia de la liberación del general norteamericano James Lee Dozier, subjefe de una de las regiones de la alianza europea, que "tenía profundo alivio por el rescate" y agregó que "la alegría la hago extensiva al pueblo y ejército estadounidense".

La liberación de Dozier ocurrió esta mañana, en Padua, en uno de los operativos de rastrillaje de brigadas especiales antiterroristas italianas, que logró liberar al general de la OTAN y capturar a cinco cabecillas subversivos que actuaban de custodias

En el cuartel general de la OTAN se desmintió también hoy que fuerzas de la alianza hubieran participado en operaciones especiales para el rescate de Dozier.

Según Luns, el "secuestro fue considerado siempre un asunto policial que le incumbió a Italia".

El secuestro de Dozier, que duró 42 días, fue "anómalo" respecto de análogas operaciones terroristas de las Brigadas Rojas, el alto oficial de la OTAN fue el primer no italiano y el primer militar secuestrado por el grupo subversivo. Además, durante toda su prisión, las Brigadas Rojas escasearon las informaciones y en los cinco comunicados difundidos durante el secuestro no hicieron nunca mención a exigencias para la liberación del general.

Se limitaron a repetir las habituales consignas contra la alianza atlántica y el papel que Italia juega en ella.

● REACCION DE REAGAN

WASHINGTON, 28 (UPI).— El presidente Ronald Reagan dijo hoy que "muchas oraciones han sido respondidas", al comentar la liberación del general norteamericano James Dozier, secuestrado por las Brigadas Rojas en Italia hace 42 días.

Reagan fue informado de la liberación de Dozier por el consejero de Seguridad Nacional, William Clark, poco antes de las siete de la mañana, dijo un vocero de la Casa Blanca.

"Muchas oraciones han sido respondidas. Es difícil expresar gratitud a todos los que colaboraron en su liberación", dijo Reagan, según el vocero.

Primera Víctima 1982 de la ETA

BILBAO, España, 28 (AP).— El policía municipal Benigno García, de 36 años fue muerto anoche por dos jóvenes que le dispararon sus pistolas cuando caminaba de su casa a su trabajo en la localidad de Ondarroa, un suburbio bilbaíno.

García, padre de seis hijos, se convierte así en la primera víctima de la violencia política española del año 1982, y es el primer asesinato desde el 28 de noviembre de 1981.

Aunque ningún grupo ha reclamado responsabilidad por el crimen, la policía está virtualmente segura que ha sido obra del ETA, el grupo terrorista y secesionista vasco.

El año pasado, hubo 49 asesinatos políticos en España.

Por otra parte se supo que la familia de José Lipperheide, empresario vasco secuestrado por la organización terrorista ETA el pasado 5 de enero, hizo hoy a través de una agencia noticiosa un llamamiento a los secuestradores en el que pide que traten bien a su padre, vigilen su salud y lo pongan pronto en libertad.

Al tiempo, la familia Lipperheide dirigió un mensaje a su padre en el que expresan su deseo de verlo "cuanto antes, vivo, con salud y sin traumas".

Centro Medico Rioja
OBESIDAD
Tratamientos
Al alcance de todos
Aranceles Sociales
Consultas 8 a 20 hs
Tel. 91-3515/5959/5964
LA RIOJA 2181
Parque de los Patricios

CAMPAÑA ZARATE
ESCOBAR · PILAR
MASCHWITZ
Ahora cursos de:
• MASAJISTA
• PEDICURIA
• COSMETOLOGIA
• MANICURA
• DEPILACION
Escuelas de Estética "ALFA"
Colón 369 - CAMPANA
Informes: Sábados de 11 a 18hs
Sede Central en CAP. FED.
Rivadavia 2206 P. 3 - 47-6780
Tit. no ofic.

REHENES EN PELIGRO

Tensa Situación por el Avión Capturado Ayer en Colombia

CALI, Colombia, 28 (UPI).— Un avión Boeing 727 de la línea Aerotal con 63 personas a bordo asaltado ayer por un grupo guerrillero, permanecía hoy en el aeropuerto de esta ciudad suroccidental mientras las autoridades trataban de negociar la liberación de sus ocupantes.

El avión fue asaltado por guerrilleros del M - 19 mientras cumplía un vuelo a la occidental ciudad de Pereira con 128 ocupantes, tras ser desviado a Bogotá, donde permaneció más de dos horas, los asaltantes obligaron al piloto a trasladar la aeronave a esta ciudad, donde liberaron a 65 personas, en su mayoría mujeres y niños.

En la única exigencia conocida, los asaltantes solicitaron la presencia del presidente de la Cruz Roja Internacional, Enrique de la Mata Goristizaga, quien se encuentra de visita en Bogotá, así como un miembro de la Comisión de Paz y un periodista.

Sin embargo, ninguna de las personas requeridas se acercó al avión, aparentemente por las estrictas medidas de seguridad establecidas en el aeropuerto de Palma Seca, a unos 330 kilómetros al suroeste de Bogotá.

En un incidente que pudo convertirse en una grave tragedia, un camión tanque que se acercaba anoche al avión para reabastecerlo de combustible chocó contra el aparato y provocó un peligroso derrame de gasolina.

Tras la colisión, el avión quedó inhabilitado para volar y los asaltantes, "cinco hombres y una mujer plenamente identificados como guerrilleros del M - 19", según una fuente policial, exigieron un nuevo aparato y cartas de vuelo para proseguir viaje a otro país.

● TENSA SITUACION ACTUAL

CALI, Colombia, 28 (AFP).— Un agrio forcejeo verbal sostienen en los últimos minutos el jefe del comando guerrillero que secuestró ayer un avión comercial colombiano y el general Manuel Jaime Guerrero Paz, comandante de la Tercera Brigada del ejército.

Las dos partes presentan posiciones irreductibles, pues mientras los insurgentes del M-19 exigen, para abandonar el país, un avión similar al que está en su poder, el alto militar ofrece un aparato del tipo ejecutivo con capacidad para dos tripulantes y diez pasajeros, lo que fue rechazado tajantemente por el llamado "Comandante Tres".

"La posición mía es una sola y ustedes la conocen, afirma el general Guerrero Paz. Les ofrezco el avión ejecutivo, que tiene autonomía de 5 horas. Ustedes deben abordarlo junto con la tripulación y dejar libre a los pasajeros. No hay otro convenio".

"Negativo, no cabemos", responde el guerrillero, a tiempo que solicita más alimentos y refrescos, sobre todo para la tripulación del Boeing secuestrado, "especialmente por razones humanitarias".

DEL GENERAL DOZIER

De izquierda a derecha: Los carabineros en plena acción en la caza de terroristas de izquierda. En el centro los tres últimos brigadistas apresados y a la derecha la esposa e hija del general de la NATO.

PERU: PUEBLO ARRASADO

Solamente en Tingo María Cuentan 500 Desaparecidos

LIMA, 28 (EFE).— La situación creada por las lluvias comienza a mejorar en la región peruana de Cuzco, pero sigue empeorando en las zonas de Tingo María y Valle del Huallaga, donde el número de muertos supera los 500 y son miles los damnificados.

Persiste una gran cunfusión sobre el verdadero número de víctimas en la tragedia del puerto fluvial de Uchiza, arrasado el pasado sábado por un aluvión de agua, lodo y árboles.

En un afán por superarse unos a otros, los diarios limeños juegan con el número de víctimas. Mientras unos, los menos, se atañen a las cifras oficiales de Defensa Civil —alrededor de 200 muertos— otros hablan de 500 y 600. Un diario afirma que hay 5.000 desaparecidos.

El panorama de Uchiza y localidades cercanas —estas poblaciones están situadas en el valle del Huallaga, a unos 900 kilómetros al noreste de Lima— es desolador.

Los primeros testimonios de los supervivientes permiten reconstruir la tragedia.

Eran las tres de la madrugada del sábado 23 cuando los dormidos habitantes de Uchiza fueron despertados por un violento rugido.

Un aluvión de piedras, lodo, agua y árboles arrancados de cuajo arrasó con las viviendas próximas al cauce del río Chontayacu, matando a unas 200 personas —500 o 600 según las distintas versiones— y dejando de 1.000 a 2.500 damnificados.

"Me encontraba durmiendo cuando sentí un violento ruido y rápidamente comprobé que mi casa estaba rodeada de lodo. Tuve que romper la techumbre para poder escapar de la muerte", narra uno de los supervivientes.

"Nos salvamos subiendo al tejado de la casa. El agua y el lodo alcanzaron unos dos metros de altura", afirma otro.

La impresión general es que los habitantes de las zonas altas de Uchiza se salvaron, mientras unos 17 poblados ubicados en la margen izquierda del río Chontayacu fueron arrasados.

Las pérdidas son incalculables. Han desaparecido ganaderías enteras y se han echado a perder centenares de hectáreas de cultivo, especialmente de arroz.

Los daños materiales en viviendas y tierras de cultivo ubicadas en ambas márgenes del río Chontayacu afectan a aproximadamente un 70% de toda esa región.

"Uchiza no fue destruida totalmente, como afirman algunas noticias alarmistas", dijo el ministro del Interior, teniente general José Gagliardi.

La Fuerza Aérea de Perú, con aviones y helicópteros, canaliza el envío de toneladas de alimentos, medicinas y tiendas de campaña a Uchiza y Tingo María, otra de las zonas afectadas por las inundaciones que provocan las intensas lluvias.

En Tingo María el número de muertes se estima en 40, mientras 300 familias están sin vivienda. El poblado de Naranjillo, próximo a Tingo María, está afectado en un 50 %.

La Cruz Roja también ha enviado ayuda a Uchiza y Tingo María, consistente en 50 toneladas de leche y mantequilla y diez toneladas de calaminas para construir refugios.

La gran mayoría de las carreteras de acceso a Uchiza y Tingo María han sido destruidas por la furia de las aguas, lo que hace más difícil la evaluación del número de víctimas.

Noticias procedentes de la región, indican que muchas familias permanecen aisladas en los tejados de sus viviendas, a la espera de la llegada de los equipos de rescate.

El negro panorama parece que comienza a mejorar en el departamento de Cuzco, aunque el desbordamiento del río Vilcamota, que atraviesa el llamado Valle Sagrado de los Incas, ha aislado a 30.000 familias. En Cuzco, las cifras oficiales hablan de ocho muertos.

La agencia oficial "Andina" informó que la intensidad de las lluvias en la ciudad de Cuzco ha disminuido en un 70 %, lo que ha favorecido las operaciones de desembalse de la quebrada del río Huamancharpa.

La formación de una laguna artificial a causa del deslizamiento de tierras era una amenaza para Cuzco y otras localidades.

Pero el desembalse se está cumpliendo sin problemas.

NAZISMO

Prohíben a los "Neo"

BONN, 28 (UPI).— El gobierno prohibió las actividades de la mayor organización neonazi del país por conspirar para revivir el partido fundado por Adolfo Hitler y la policía allanó las casas de 120 de sus miembros en todo el país.

El ministro del Interior, Gerhart Baum, emitió una orden que prohibió esta madrugada en Alemania Occidental las actividades del Movimiento Popular Socialista y su Frente Juvenil.

Veinte minutos después, la policía de Berlín Occidental, Bavaria, Baja Sajonia, Baden-Wuerrttemberg y otras regiones allanaron los domicilios de neonazis de más de 15 años de edad y confiscó propaganda, documentos del partido y varias armas.

"Proclaman abiertamente fidelidad al Nacionalsocialismo, que tratan de restaurar. "Las raíces de terror de la derecha son profundas en nuestro país", dijo Baum.

FEROZ ATAQUE GUERRILLERO

ASALTAN CUARTEL SALVADOREÑO

SAN SALVADOR, 28 (UPI).— Rebeldes izquierdistas salvadoreños infiltrados en la base aérea más grande del país, habrían hecho detonar cargas explosivas dando comienzo a un ataque que dejó 10 soldados muertos y 22 aviones dañados, dijeron las fuentes.

Cuatro helicópteros de propiedad norteamericana y otros siete aviones fueron destruidos en un 50% mientras que otros 11 aviones sufrieron daños menores, dijo un empleado de la base aérea.

Un observador occidental dijo que 11 aviones fueron "seriamente dañados" y que 10 soldados resultaron muertos en el ataque de dos horas que efectuaron los rebeldes en la base aérea de Ilopango, en el sector oriental de San Salvador.

Según un observador que no quiso ser identificado, los rebeldes que se habían infiltrado en la base aérea hicieron detonar unos cartuchos de dinamita dentro de la base y posiblemente dentro de algunos de los aviones dañados.

Un hombre de negocios norteamericano que aterrizó en Ilopango, dijo que había visto 11 aviones dañados, incluyendo cuatro helicópteros UH-1H "Huey".

Cuatro aviones de guerra de fabricación francesa, Fouga, pasaron sobre San Salvador ayer en la tarde, aparentemente para eliminar los rumores de que la mitad de una fuerza de 74 aviones de la fuerza aérea había sido obligada a permanecer en tierra.

El ministro de Defensa, general José Guillermo García, dijo que no se produjeron mayores daños y negó que hubiera habido un sabotaje interno, pero no dejó que los periodistas se acercaran a la base.

La radio rebelde "Venceremos" dijo que los helicópteros Huey tenían un valor de 400.000 dólares cada uno, y que eran el "principal objetivo" del ataque llamado "Nuestros mártires de Morazán", y agregó que se había efectuado como represalia por la matanza de 1.000 civiles.

Ocho instructores norteamericanos que trabajan en Ilopango enseñando a la fuerza aérea cómo volar y reparar 14 Huey en un "préstamo sin costo" para la Junta, estaban en la base en el momento del ataque, pero no resultaron heridos, según informó un vocero de la embajada estadounidense.

Este fue el primer ataque de serias consecuencias desde el 10 de enero de 1981, cuando los rebeldes iniciaron una fallida ofensiva que dejó un saldo de 2.000 muertos.

● CAMPAÑA IZQUIERDISTA

SAN SALVADOR, 28 (UPI).— Una campaña izquierdista distorsionadora de noticias está detrás de las acusaciones de que el ejército salvadoreño efectuó una matanza de 733 civiles el mes pasado, informó el ministro de Defensa, general José Guillermo García.

Las fuerzas armadas han terminado una investigación sobre las acusaciones de que seis guardias nacionales mataron a cuatro católicas norteamericanas, dijo ayer García en una conferencia de prensa.

PRESOS POLACOS ESTAN CONTENTOS

VARSOVIA, 28 (UPI).— El arzobispo Josef Glemp, primado de Polonia, visitó a prisioneros de la central sindical Solidaridad en una cárcel de esta capital y los encontró de "buen humor", dijo hoy una fuente eclesiástica.

Pero una carta contrabandeada de la prisión, sin embargo, hablaba de huelgas de hambre y duras condiciones para los presos.

Un consejero de Solidaridad, Bronislaw Geremek, que sufre de problemas en una pierna a consecuencia de un ayuno de dos semanas, y otro sindicalista, fueron trasladados a una "celda muy fría" en la prisión Bialoleka de Varsovia, dijo la carta.

Mientras tanto, en El Vaticano, el papa Juan Pablo II rezó por los más de 5.000 gremialistas y disidentes detenidos bajo la Ley Marcial en su Polonia natal y reveló que recibió una carta de un grupo de presos poco antes de Navidad.

"Estén con ellos, con aquellos condenados a un aislamiento forzado sin juicio, con todos los que sufren a causa de la prisión de sus seres queridos", dijo el Pontífice en polaco a una multitud de 7.000 personas.

Juan Pablo leyó la carta que recibió de los prisioneros "con profunda atención y emoción porque estaba tan llena de contenido humano, cristiano y polaco".

Informes anteriores desde la prisión indicaban que unos 90 prisioneros llevaban a cabo una huelga de hambre por 10 días a principios de mes, con miembros de células de presos turnándose en el ayuno por breves períodos para protestar contra las condiciones.

LELYSEE
TRIPLES x 100 $ 60.000
SIMPLES x 100 $ 50.000
MASAS $ 35.000
TORTAS $ 35.000
H. YRIGOYEN 2211
Tel. 48-8759 - Cap.
NAZCA 1387
a pasos de J. B. Justo
Tel. 59-8583 - Cap.

PROBLEMA DE POLLERAS

Los Seleccionados Españoles las Verán Poco; los Brasileños ni en Fotos

MADRID, 28 (ANSA).— La concentración del seleccionado nacional de fútbol español para el Campeonato Mundial comenzará el 7 de mayo en la estación de deportes invernales de los Pirineos "La Molina" hasta el 18 de mayo. El 19 el equipo se trasladará al parador Luis Vives, cerca de Valencia, donde permanecerá hasta el término de la primera fase del Mundial.

Sin embargo, desde el 17 de mayo al 2 de junio los jugadores tendrán el fin de semana libre, con fines de **"desahogo sexual y relax"**, según las palabras del seleccionador nacional José Santamaría.

A partir del 2 de junio, en cambio, el retiro será total, hasta el momento en que España concluirá su aventura mundial, sin mujeres, amigas ni esposas o hijos, para los futbolistas.

Por supuesto que todo lo concerniente a la concentración del seleccionado español ha provocado el inicio de las más distintas polémicas, que irán en paulatino ascenso a medida que se conozcan otras opiniones.

Así el médico de la Federación de Fútbol Española, Teodoro Delgado, manifestó que **"dar el fin de semana libre, por lo menos en la primera fase del retiro, es fundamental. Los jugadores tienen necesidades familiares y sexuales como todos. Las relaciones íntimas no provocan alteraciones y sicológicamente son calmantes. Personalmente no soy partidario de las concentraciones extensas y solitarias, las cuales pueden llegar a alterar al individuo. Un ejemplo de que se puede concentrar con las mujeres o amigas, lo dio la selección de Holanda en el mundial de Alemania en el '74".**

● MACACOS SIN MUJERES

RIO DE JANEIRO, 28 (ANSA).— Una concentración de jugadores que se aprecie como tal no podrá tener "dolce vita", es decir, durante la misma los jugadores no podrán convivir con sus esposas o amigas íntimas.

A tal conclusión llegó, luego de un exhaustivo estudio, la comisión técnica de la Confederación Brasileña de Fútbol (CBF), respecto de la iniciativa de algunos jugadores para poder realizar la concentración previa a la participación en la Copa del Mundo en España, en compañía de sus esposas.

En consecuencia, de la resolución de la CBF a partir del 22 de abril, cuando ocurra la convocatoria final del seleccionado con vistas a la Copa del Mundo, los jugadores solo verán a sus esposas durante dos días, de los ocho de concentración, cuando reciban licencia para visitar a sus familiares.

Por supuesto que esta medida de la CBF, no fue del agrado de la mayoría de los integrantes del seleccionado nacional local al ser enterados por medio de los distintos órganos de la prensa, quienes consultaron a los futbolistas para conocer su opinión.

La gran mayoría de los encuestados se mostraron apesadumbrados por tal negativa, aunque algunos entendieron que todavía se está a tiempo para cambiar tal opinión y le permitan compartir junto con sus mujeres o amigas un tiempo más prudencial del cautiverio a que serán sometidos.

PLACIDO DOMINGO GRABARA EL HIMNO

MADRID, 28 (UPI).— El tenor Plácido Domingo firmó ya su contrato, el cual lo habilita para grabar el "Himno del Mundial de Fútbol", en una segunda versión.

Con tal motivo, las autoridades de la Confederación Española de Fútbol, juntamente con los organizadores del Mundial de España ofrecieron al mundialmente conocido tenor Plácido Domingo grabar el himno que identifique la marcha del próximo Mundial.

TIM CONTINUA DE BRAZOS CRUZADOS

LIMA, 28 (DPA).— Continúa lamentándose de estar prácticamente con los brazos cruzados sin avanzar ni siquiera un palmo en la preparación del conjunto nacional el brasileño "Tim", entrenador de la selección peruana de fútbol.

En primer lugar, el brasileño se queja del hasta ahora fracasado plan de recuperar a los principales jugadores del conjunto peruano que él ha convocado, pero que se encuentran ligados a clubes del exterior. A esto se agrega la lesión de otro de sus principales puntales, Chumpitaz, gravemente lesionado por tal motivo no fue convocado por "Tim" al equipo que deberá viajar al Mundial.

Quién es Quién — HUNGRIA, RIVAL DIFICIL

MANTIENE CASI TODO EL EQUIPO DEL '78, PERO SU ANDAR ES DESPAREJO: UNA BUENA Y OTRA MALA

La selección de Hungría, considerada como el "rival difícil" para los que a priori figuran como candidatos para adjudicarse el grupo 3 del Campeonato Mundial de España, Argentina y Bélgica, aparentemente no llega en la plenitud de su potencial futbolístico.

Considerado el equipo europeo que por su tipo de juego se asemeja más a los sudamericanos, a partir de la década del sesenta han tenido un notable bajón en sus producciones internacionales. A pesar de este retroceso sufrido (su época de esplendor fue después de la Segunda Guerra Mundial, cuando lo integraban nombres como **Puskas, Kocsis, Hidekuti y otros**), aún hoy siguen siendo respetados en todo el orbe.

Una esperanza húngara, Zoltan Kereki.

Los jugadores húngaros siempre se caracterizaron por tener amalgamadas la potencia y velocidad de Europa y la típica habilidad y técnica sudamericana. En estos momentos su técnico Kalman Meszoly, de 40 años, está buscando unir experiencia y juventud en su conjunto.

Para ello cuenta con talentosos como **Nyilasi, Torocsik y Kiss**, conocidos nuestros, ya que disputaron el mundial de 1978, y con veteranos como **Balint** y el puntero **Fazekas**, quienes son los que aportan su cuota de experiencia que siempre hace falta para disputar torneos de esta envergadura.

Asimismo Meszoly busca ir mechando algunos valores de la "nueva hornada" para conformar un conjunto que logre sacar a Hungría de las sombras en que se encuentra, y que tiene como antecedente negativo valedero la eliminación de la última edición de la Copa Europea a nivel de selecciones en 1980.

Asimismo vale la pena destacar que su actuación en el grupo eliminatorio no fue todo lo buena que se esperaba, pues a pesar de finalizar al frente de las posiciones, sus rivales no fueron de real envergadura, llegando incluso a perder sus dos partidos frente al representativo de Inglaterra, quienes como se sabe, se clasificaron más por defectos de los demás equipos de la zona que por méritos propios.

Los jugadores que participarán en el Mundial, salvo deserciones de último momento serán:

Arqueros: Ferenc Meszaros, 31 años, 1,83 de estatura, 70 kilos, 24 veces internacional y que actualmente milita en el Sporting de Portugal; Bela Katzirz, 28 años, 1,94, 96 kilos, 14 partidos internacionales, juega en el Pecs y Laszlo Kakas, 27 años, 1,85 de estatura, 82 kilos, aún no debutó en el seleccionado.

Defensores: Gyozo Martos, juega en el Lierse de Bélgica, 32 años, 1,80 de estatura, 71 kilos y 26 partidos internacionales; Gabor Szanto, Ferenvaros, 23 años, 1,78, 73 kilos y 10 partidos; Laszlo Balint, Toulouse, Francia, 33 años, 1,79, 76 kilos y 73 cotejos internacionales; Tibor Rab, Ferencvaros, 26 años, 1,82, 74 kilos, 16 partidos; Attila Kerekis, juega en Bekecsaba, 22 años, 1,81, 79 kilos, 9 cotejos; Joszef Toth, Ujpest Dosza, 30 años, 1,74, 75 kilos, 44 partidos; Joszef Varga, Honved, 27 años, 1,80, 75 kilos, 44 partidos.

Mediocampistas: Tibor Nyilasi (la estrella máxima del fútbol húngaro), 26 años, 1,79, 78 kilos, 44 partidos internacionales; Sandor Muller, Hércules de España, 33 años, 1,81, 73 kilos, 14 partidos; Andras Komjati, Vasas, 28 años, 1,77, 74 kilos, 1 partido; Sandor Sallai, Debrecen, 21 años (el más joven del plantel), 1,69, 73 kilos, 4 partidos; Milos Moldvan, Nyiregyhaza, 27 años, 1,77, 72 kilos, aún no debutó; Karoly Scapo, Tatanbanya, 29 años, 1,76, 79 kilos, 17 partidos.

Delanteros: Laszlo Fazekas, Amberes (Bélgica), 34 años, 1,78, 64 kilos, 86 partidos internacionales (el que más veces vistió la casaca roja); Andras Toroscik, Ujpest Dosza, 26 años, 1,72, 68 kilos, 31 partidos; Laszlo Kiss, Vasas, 25 años, 1,83, 72 kilos, 20 partidos; Bela Bodonyi, Nonved, 25 años, 1,71, 69 kilos, 9 partidos internacionales; Gyorgy Kerekis, Debrecen, 25 años, 1,73, 65 kilos, 2 partidos; Ignac Iszo, Vasas, 25 años, 1,79, 71 kilos, también vistió en solo dos ocasiones la camiseta de su país.

A pesar de que esta lista se puede considerar como casi definitiva, es intención del técnico Meszoly seguir observando el desempeño de algunos otros elementos de la primera división de Hungría. Aparentemente y si repasamos la lista digamos que no son de temer, pero sí de respetar.

Tibor Nyilasi, el mejor jugador de Hungría.

"EL ANTIDOPING ES UNA TORTURA"

BONN, 28 (AFP).— Nuevas objeciones contra el control antidoping a aplicarse durante el desarrollo del próximo Mundial, formuló Jupp Derwall, director técnico de la selección de la República Federal Alemana, considerada entre las grandes aspirantes a la victoria final.

"En principio estoy en favor del control antidoping, pero pienso que es una verdadera tortura realizarlo inmediatamente después de cada encuentro.

No tengo objeciones si tuviera que realizarse en el hotel después de concluir cada partido", estimó Derwall.

También indicó el técnico que "aún me resulta increíble que un buen jugador, en la total posición de sus medios físicos y mentales pueda ingerir productos prohibidos, capaces de provocarle serios problemas y, para colmo, insuficientes para sostenerlo durante una hora y media de esfuerzos continuados".

La declaración despertó comentarios, en especial porque muchos piensan que Derwall, en un puesto de tanta responsabilidad, difícilmente pueda ignorar los enormes progresos de la farmacopea en los últimos tiempos

● ALOJAMIENTO

MADRID, 28 (AFP).— En excelente cambio de alojamiento, para beneficiarse de la calma que le ofrece un complejo residencial ubicado en Torrevieja, cerca de las playas de Orihuela a 50 km. al sur de Alicante, decidieron los directivos de la selección de El Salvador.

En principio los futbolistas salvadoreños iban a alojarse en la localidad de Santa Pola, pero una visita al complejo Campoamar, convenció a los emisarios de la selección sobre la oportunidad de cambio.

El Barcelona no Corre Más

MADRID, 28 (EFE; ANSA).— La nota más sobresaliente de los partidos jugados ayer por los octavos de final de la copa del Rey la dio el Atlético de Madrid que empató 0 a 0 como visitante con el Barcelona eliminándolo.

Los equipos clasificados son: Sporting Gijón, Zaragoza, Atlético de Madrid, Deportivo La Coruña, Real Sociedad, Atlético Bilbao y Real Madrid. Los resultados de los partidos revancha jugados ayer fueron estos: Valencia 1 - Sporting Gijón 0, (primer cotejo 1 - 6), Valladolid 0 - Real Sociedad 2 (3 - 3), Barcelona 0 - Atlético Madrid 0 (0 - 1), Elche 2 - La Coruña 2, (1 - 2), Atlético Bilbao 4 - Las Palmas 1, (1 - 1), Salamanca 2 - Zaragoza 0, (0 - 3).

BELLA VISTA SE JUEGA EL RESTO

MONTEVIDEO, 28 (UPI-EFE).— La liguilla uruguaya hará disputar su último partido esta noche entre Defensores y Bella Vista y aún no está definido el segundo representante de este país para la Copa Libertadores de América.

Hasta el momento, él único clasificado es Defensores que se consagró campeón de la liguilla. Segundo quedó Peñarol que derrotó el martes a Wanderers 2 a 0 pero todavía su pasaporte no está asegurado ya que debe aguardar el cotejo de esta noche entre Defensores y Bella Vista.

Bella Vista tiene que ganar hoy para igualar la posición de Peñarol y tener opción al primer partido desempate. De ganar en ese partido deberá jugar otro más con los "mirasoles" ya que éstos ganaron ese derecho por ser el equipo de mejor puntaje durante todo el campeonato uruguayo. De triunfar entonces en esa segunda instancia nuevamente Bella Vista, recién allí podrá obtener el derecho de acompañar a Defensores en la Copa Libertadores de América.

Indudablemente la situación de Bella Vista es sumamente complicada porque debe ganar tres partidos consecutivos. Hoy deberá derrotar a Defensores, nada menos que el campeón de la Liguilla y luego, en dos oportunidades, a Peñarol. De haber desempate el primero de los partidos sería el domingo.

● GANO NACIONAL

En el penúltimo partido de la liguilla jugado anoche, Nacional venció a River Plate por 3 a 0. Ambos conjuntos ya habían quedado sin chance para llegar a la Copa en instancias anteriores. Los goles los convirtieron Victorino a los 38 minutos, Moreira a los 45 y De La Pena a los 15 del segundo tiempo.

ALONSO SE PRUEBA LA "V"

● Solo Falta un Detalle: Que la CD de Vélez Avale

Lo de Alonso parece que por fin puede tener solución favorable para River y el propio jugador. Tal como lo anticipó CRONICA, Vélez es quien tiene mayores posibilidades de quedarse con el talento del Beto y comenzar los torneos oficiales de AFA con el aporte del habilidoso zurdo, hasta ahora de River.

El propio presidente de Vélez, Ricardo Petracca, lo confirmó anoche en AFA. Al mismo tiempo, el titular de la entidad de Liniers nos brindó un amplio panorama de todo lo que viene realizando en torno del movimiento de pases y posibilidades para reforzar el primer equipo de su club.

—Estuvimos reunidos por espacio de una hora con Alonso. Me acompañó en la charla que mantuvimos con el jugador el vicepresidente, arquitecto Pérez, y los dos coincidimos en un concepto: Alonso nos impresionó favorablemente. Yo lo conocía como jugador. Pero como persona parece ser mejor, mucho mejor que jugador. Con eso lo defino bien. Creo que todo está solucionado. Si me tuviera que arriesgar, diría que existe un 70% para que la operación se concrete. De todas maneras, mañana (por hoy) trataremos el asunto en Comisión Directiva, y le contestaremos a Alonso sobre lo que él solicitó. Creo que se puede hacer.

Para ahondar más en detalles, volvimos a establecer otro diálogo con el titular de Vélez, esta mañana. El señor Petracca nos dijo paso a paso lo conversado con sus pares de River, con quienes concretó la transferencia.

—El pase se acordó en tres mil millones y Vélez se haría cargo del quince por ciento. En cuanto a las cantidades solicitadas por el jugador, creo que no habría mayores inconvenientes. Claro que todo eso tiene que ser aprobado por los demás directivos. En Vélez utilizamos una política muy particular al respecto y no queremos desviarnos en este momento.

● PUMPIDO Y LONGO

Entre otros de los temas que abordamos con el presidente de Vélez surgieron las posibilidades conversadas con el arquero de Unión, Nery Pumpido, y el marcador central de Huracán, Víctor Longo.

—Lo de Pumpido puede hacerse esta semana, pero hay que esperar el retorno desde Mar del Plata del titular de Unión. Creo que hay grandes posibilidades. Ellos quieren a Lanao y Hugo López, entre otros. Es cuestión de conversar. Pero lo que debo aclarar es algo que leí por ahí, y no precisamente en CRONICA, donde hacen aparecer que Vélez tiene interés en Longo. Es un invento. Ese jugador no nos interesa. En cambio, podría hacerse lo de Tesare, si logramos ubicar a Cataldo en el Zaragoza. Les aclaro que si hasta el viernes la operación no se hizo, mandamos decir al jugador que retorne para reanudar las prácticas. Si logramos que el Zaragoza se quede con el jugador, a cambio de documentos que todavía tienen de Boca por el pase de Trobbiani, entonces traeríamos a Tesare.

Petracca nos dio detalles sobre el posible pase de Carlos López a Nacional de Medellín, institución que prácticamente lo había adquirido, pero las tramitaciones quedaron suspendidas...

—Efectivamente, el directivo colombiano que vino y con el que habíamos acordado la transferencia, debió volverse por un problema familiar. Habíamos llegado a un acuerdo en 150 mil dólares, pero la operación se suspendió.

Carrasco Habló de su Carácter y Futuro

MONTEVIDEO, 28 (Saporiti).— El futbolista uruguayo, que milita actualmente en el Racing Club de Avellaneda, **Juan Ramón Carrasco**, señaló en esta capital que su fama de discolo obedece solo a **"versiones que surgen de otros lados".**

—Dicen que soy difícil, pero lo que pasa es que siempre defiendo lo mío y soy una persona que se hace respetar ante todos. En el fútbol considero que hay que tener la línea de conducta que siempre tuve, por eso es que parezco un poco rebelde.

Más adelante, y cuando se le señaló que ese tipo de actitudes lo habían llevado a alejarse de River, no por dinero, sino porque no quería salir en el banco de suplentes, dijo: **"Así es. Yo allí pude quedarme mucho tiempo, pero a mí me gusta ganarme la plata jugando al fútbol y no mirando desde un costado sentado en el banco de suplentes. En ese momento me sentía seguro y confiado y me la jugué. Considero que no por eso tienen que hacerme la fama que me hicieron, y que por otra parte no creo merecer de ninguna manera".**

Con respecto a si le gustaría volver a jugar en Nacional de Montevideo, expresó sin dudar un instante: **"Si por mí fuera ya mismo. Pero todo lo que pueda llegar a suceder depende pura y exclusivamente de los dirigentes".**

PANORAMA DEL VERANO

ESTUDIANTES (Santiago del Estero): El plantel se encuentra trabajando en su estadio, ubicado en el barrio Huaico Hondo. Los partidos por el torneo Nacional los jugará en la cancha de Central Córdoba. Las incorporaciones —el conjunto es dirigido por Julio San Lorenzo— son éstas: Carlos Pérez y Néstor Paz, arqueros, a préstamo de Güemes; Carlos Almaraz, Unión y Ramón Bucci, Central Córdoba; José Sanabria y José Gómez, volantes de Güemes y los delanteros —también jugadores locales— Walter Bustos, Central Argentino, Rafael Garrica y Luis Bajón, de Comercio. En partido amistoso jugado ante Racing de Córdoba, empató 2-2 y el 4 de febrero enfrentarán a San Martín de Tucumán y la revancha será el 7, en Tucumán.

FERRO: Se encuentra trabajando en Villa Giardino, Córdoba. No hay lesionados —según señaló telefónicamente el doctor Jorge Rovegno— y mañana disputará un amistoso ante Unión San Vicente. El próximo 31, los "Verdes" jugarán un amistoso a beneficio de los niños discapacitados en Oncativo, ante un combinado de la zona.

TALLERES: Si los "Tatengues" de Unión no concretan la incorporación de la "Pepona" Reinaldi, el centrodelantero pasará a préstamo por un año a Talleres en 20.000 dólares. Hoy jugarán un partido amistoso frente a Rosario Central.

LANUS: Los directivos se reunieron nuevamente anoche con el defensor Osvaldo Piazza, luego de que las negociaciones se habían enfriado demasiado. Ahora parece que la cosa se concretará y el "2" terminará su carrera en el club que lo lanzó a la fama. También interesa Hugo Abdala. Se prueban jugadores, nacidos entre los años 1963 y 1968, de lunes a vienres, en el estadio. Leandro Alvarez, es el presidente de Prensa y Difusión.

MARIANO MORENO: Estas son las incorporaciones del conjunto juninense para el próximo Nacional. Carlos Pérez y Mora, arqueros; Córdoba, Sanz, Deboli y Kenan, defensores; Suceret, Di Gilio y Oliver, volantes, y los delanteros Del Popolo, Raspo, Martignoni y Oscar Mas. Está a prueba el marcador de punta Panelo. Los directivos están conversando con Ramón Heredia y el jugador del "Ciclón", Hugo Mendoza.

SARMIENTO: Los "Verdes" incorporaron al puntero Ramón Bóveda. También interesa el centrodelantero, ex River, Ramón Sosa.

PLATENSE: El próximo lunes habrá una decisiva reunión entre dirigentes y el ex puntero de Boca, Ernesto Mastrángelo. De llegarse a un acuerdo económico, Heber firmará contrato. El arquero Antonio Mércuri, está en los planes del técnico Humberto Maschio.

UNION: El presidente, doctor Super Manuel Corral, mantendrá esta noche una reunión con los dirigentes de Estudiantes de Buenos Aires por la transferencia del puntero Alberto Gizzi, que fue tasado en 70.000 dólares. Los santafecinos ofrecieron 30.000 al contado y cuatro documentos de 10.000 y el pase de Morandini. Pero, además, continúan las tratativas con Quilmes y Racing.

UNION SAN VICENTE: En las próximas horas firmaría contrato el volante Eduardo Carranza. Solicitó a préstamo —en caso de no clasificarse— al puntero Amuchástegui y al cuevero Coloccini.

ARGENTINO DE QUILMES: Incorporó al centrodelantero —ya había estado hace dos años— Miguel Angel Restelli, libre de Gimnasia, a Héctor Fernández, goleador de Dalmine y a Sergio Castro, de San Telmo. Están por firmar Oscar Pérez y Solís.

LOS ANDES: En caso de transferir a Oscar Giorgi, incorporarían a Recavaren o Alcides Merlo.

AMISTOSOS: Español 1 (Carrizo), Talleres 1 (Marinaro); Tigre 3, Arsenal 1 y Armenio 2 (Lucero y Vicente) Lanús 1, (Fuentes).

MORON: El volante Ernesto Herrera, libre de Talleres, es probable que se incorpore en las próximas horas. El jugador tiene el visto bueno del técnico Américo Pérez. El "10" estuvo a punto de fichar para Chacarita institución en donde practicó durante más de viente días, pero a último momento le dijeron que no.

"LA PEPONA", CON UN PIE EN RACING

Hay acuerdo entre clubes. Resta que José Omar Reinaldi acepte las condiciones que ofrece Racing y, entonces, comience a trabajar junto al plantel que conduce el "Pato" Pastoriza. Anoche dirigentes de Belgrano y Racing acordaron los términos del pase del jugador al club de Avellaneda, en la suma de 87 mil dólares, pagaderos en doce meses. Ahora faltan detalles que deberán cumplimentar entre todos para que la operación se concrete.

Mientras tanto, Talleres sigue presionando para conseguir el retorno de La Pepona al club. La institución que preside Nuccetelli ofreció veinte mil dólares para obtener al delantero en forma precaria. Pero Belgrano insiste. **"Si Racing paga, se lo lleva. Nosotros no queremos prestarlo. El que lo quiera llevar, tendrá que hacerlo en forma definitiva".**

De acuerdo con esta postura, parece definitiva la situación de Reinaldi-Talleres. Aunque en fútbol nunca existen últimas palabras.

—Nosotros llegamos al acuerdo. Resta que Reinaldi acepte lo que le ofrecemos. Si es así, esta noche puede quedar incorporado.

Carlos Cúneo, secretario de Racing, expuso el estado actual de las conversaciones.

—Señor Cúneo, ¿Racing no tiene deudas con otros clubes, o con AFA, que le impedirían realizar operaciones como las que intenta?

—Racing está solucionando sus problemas económicos y puede, reglamentariamente, hacer esta operación si llega al acuerdo que esperamos con Belgrano y con el propio jugador.

Bolivia: Punto Final

SANTA CRUZ DE LA SIERRA, 28 (De nuestro enviado especial, Alberto Sigüenza).— Esta noche se pondrá punto final al segundo Campeonato Sudamericano Infantil de Fútbol que se está disputando en esta ciudad boliviana. La jornada final tendrá un particular atractivo para los aficionados que día a día colmaron las instalaciones del estadio. Es que hoy se llevarán a cabo los dos encuentros decisivos del torneo. En primer lugar está previsto el enfrentamiento de los dos equipos de nuestro país, AFIM '78 y River, los que cotejarán fuerzas para la definición del tercer y cuarto puestos. Como match de fondo jugarán, por el título de campeón, Tahuichi y Trinidad, conjuntos representativos de Bolivia.

Este enviado es testigo del gran entusiasmo y de la enorme expectación que reina en este medio con motivos de disputarse la tan esperada final, precisamente entre dos equipos locales. Además, en todos los círculos allegados al torneo pocos aventuran un pronóstico. Hemos sido testigos durante días del rendimiento de ambos teams, sumamente parejos.

Dentro de este panorama de gran paridad y, a juicio de los más aventurados, llegado el momento en que la balanza se incline hacia alguno de los dos contendientes el que posiblemente tenga un poco más de probabilidades de triunfo sería Tahuichi, conjunto que ha impresionado favorablemente por su buen desempeño en función de equipo.

Siempre por lo visto hasta este momento, el panorama que se presenta en el encuentro entre AFIM '78 y River es semejante al precitado: una real paridad de fuerzas

Nuestro último párrafo es para la organización. Hubo mucha voluntad por hacer las cosas bien, pero no siempre todo sale tal cual se lo planifica.

ACCIDENTES
de Tránsito y de Trabajo
DESPIDOS
Abogado especializado. Rapidez. Seguridad. Sin gastos previos.
Corrientes 2565 10º P Of.10
Tel. 48-0797

PARA BOCA FUE

● Venció a Comunicaciones y Termin

Golazo de Diego; Lo invitó el presidente guatemalteco Fernando Romeo Lucas García.

TELEFOTOS DE PABLO FOR
ENVIADO ESPECIAL

GUATEMALA, 28 (De nuestro enviado especial).— Boca no abandonó la senda del triunfo. Con sumo esfuerzo y agotando todas sus energías superó anoche al equipo local Comunicaciones por 1 a 0, culminando invicto su gira por Asia y Centroamérica.

Y nuevamente Diego Armando Maradona fue el principal artífice de la victoria al conquistar el único gol del partido cuando transcurrían 40 segundos de la etapa complementaria. Además, Maradona también aportó su calidad y gran dominio del balón para atemperar la constante ofensiva guatemalteca que tuvo a mal traer a los defensores argentinos.

Toda la delegación boquense festejó con gran fervor este último triunfo del extenso periplo por tierras extranjeras. Siete partidos ganados y solo uno empatado fueron la motivación más importante para dar rienda suelta a su alegría.

Más de 55.000 espectadores colmaron el estadio Mateo Flores para ver en acción al espectacular número 10 de los argentinos.

El cansancio de toda la gira, con la agravante de haber jugado el día anterior con el América de México y haber viajado a Guatemala pocas horas antes del partido, se notó perfectam frente a Comunicaciones. Muchos de boquenses no podían levantar las pier menos correr cuando se jugaba la seg Por momentos los locales parecían avi amor propio y la ansiedad por culmi esta extraordinaria campaña, hizo sac flaqueza para soportar el aluvión. De cir entonces que la defensa se convirti más duro y sufrido.

Allí Mouzo, Ruggeri, Alves, Córdo guez se convirtieron en baluartes ine

● MARADONA, CON EL PRESIDEN

Diego Maradona fue invitado por de Guatemala, Fernando Romeo Luc ra visitar su despacho. El genio argen prolongada charla con el mandata **"Me sentí orgulloso por esta invitac mera vez que un presidente extranj en su lugar de trabajo. Hablamos**

Novia y enfermera. Claudia se encarga de curar la lesión de Diego.

Córdoba engancha hacia adentro para dejar a un rival. Boca cerró su gira con otro triunfo.

RIVER, CON TITUL

● Derrotó a la "U"; Goles de Passa y Díaz

Toda la potencia de Daniel Passarella, en el tiro penal. Fue el primero de River.

LIMA, 28 (AP, ANSA).— Durante toda la noche y hasta altas horas de la madrugada la afición peruana seguía comentando la jornada futbolística realizada anoche en el Estadio Nacional. Si bien es cierto que el partido inicial no despertó mayores expectativas, el encuentro de fondo jugado por **River (2)** y **Universitario (1)**, centralizó la atención de todos y extendió los comentarios más allá del escenario del partido.

Excelente espectáculo. Gran colorido y un fútbol que mantuvo de pie a los 34 mil espectadores que dejaron en taquilla más de 120 mil dólares fue la síntesis del partido de fondo. River con la presencia de siete integrantes de la selección que defenderá el título mundial en España, tuvo pasajes excelentes, muy festejados por los hinchas peruanos.

Por su parte, Universitario, que aspira al título mayor del campeonato local y marcha segundo faltando una fecha, actuó de acuerdo con lo que todos esperaban. Presentó a sus seguidores dos debuts importantes. Y ambos jugaron aceptablemente. Se trata de los brasileños Bira y Letieri quienes tuvieron un primer tiempo satisfactorio.

El partido tuvo hechos salientes. Al margen de los goles, la actuación del árbitro peruano, Pedro Reyes mereció la reprobación de los aficionados, quienes no estuvieron de acuerdo con la sanción del penal que permitió a Passarella igualar el tanteador, cuando Universitario iba ganando por gol de Canamero a los 28 de la etapa inicial. El cuevero de River, empató a los 35 y Ramón Díaz a los 41, siempre del primer tiempo, dio cifras definitivas al marcador.

● MEJOR RIVER

La garra de los locales, que en los 35 minutos iniciales jugaron a velocidad y que durante todo el segundo tiempo buscaron el empate, no pudo superar a un River mejor armado, que en algunos momentos puso en apuros al guardavalla Acazuso. Sin embargo a los 17 minutos, Díaz había anotado un tanto para River, que fue anulado por fuera de juego, muy protestado por la visita. Posteriormente, una falta de Carbonell contra Vieta, también muy protestada por el público, propició el primer gol de River. Pedro Reyes sancionó penal y Passarella convirtió. Posteriormente, el mismo Vieta cedió de taco a Ramón Díaz, que remató a media altura y consiguió el segundo gol.

En el segundo tiempo, Universitario presionó constantemente en busca de la igualdad, pero sin coordinación. Su defensa, lenta, permitió en cambio peligrosas incursiones de River. Carbonell y R
fina
tens
so,
Fl
prin
nam
do e
dent
gene
lar e
ritmo
cana
La
Ale
may
del
dela
mar
dad
que
el b
● LO
Pe
tro
UN
nell
guia
Mun
RI
San
Gal
(Ale
hazaron sobr
los atacante
tenían superad
pasó alguno
un dispa
minutos y a los
tiro libre
chica. Pero,
sitario no p
River le i
que por mom
de Di Stéfan
de Merlo y
al conjunto m
de pelota. La
habilidad d
tieron a los
do con mayo
tiempo. A
ampliar la vent
ventaja.
el árbitro d
se alinearon
BIO: Acazus
guilar y R. G
bira (Echean
Canamero
Olarticoech
ella y Garcia
y Rempes; V
Chilsso.

"GUATEBUENA"

Invicto su Dilatada Gira

deseó suerte para el Mundial y me agradeció que haya visitado su país.

● AGRADECIMIENTO

Antes del partido el señor Domingo Corigliano, presidente de la delegación argentina, dirigió un mensaje al presidente Galtieri agradeciendole sus felicitaciones por el éxito deportivo.

El texto del mensaje dice: **"En nombre propio y de la delegación del Club Atlético Boca Juniors agradecemos felicitaciones y comprometemos esfuerzos en mantener el máximo nivel de prestigio de nuestra institución y deporte nacional"**

COMUNICACIONES 0

Jerez; Rivera, Wellman, Ortiz Obregón y Pérez Monge; Méndez, Pérez y Bolaños; Ramírez, Sánchez y Byron Pérez.

BOCA 1

Rodríguez; Alves (Ithurrieta), Ruggeri, Mouzo y Córdoba; Benitez (Zanabria), Krasouski y Trobbiani (Pasuci), Gareca, Maradona y Matuszyck.

Gol en el segundo tiempo: 40 seg. Maradona (BJ).

Arbitro: Danilo Ardún **Estadio:** Mateo Flores.

Fuerte Custodia

GUATEMALA, 28 (Enviado especial).— Estrictas medidas de seguridad para los 50.000 espectadores que concurrieron al estadio Mateo Flores fueron dispuestas por las fuerzas de seguridad locales, ante la amenaza anónima que llegó a los periódicos de que una organización de izquierda pondría una bomba en el estadio, sin que se identificara su procedencia.

Organizaciones clandestinas llamaron a la redacción del diario local "Prensa Libre" advirtiendo que serían detonadas bombas durante el encuentro que sostuvieron el campeón local Comunicaciones y Boca.

También el periódico fue amenazado de que en caso de no publicar la noticia sería dinamitado.

Comunicado el hecho a las fuerzas públicas locales, enseguida se procedió a tomar los recaudos de rigor. Por tal motivo se reforzó la vigilancia de estadio guatemalteco, no solo para cubrir la integridad física de los espectadores, sino también de los jugadores.

No obstante, esa amenaza, no fue impedimento para que el público concurriera al estadio, y viera en acción al famoso futbolista argentino Diego Armando Maradona.

Prueba de ello lo sintetiza el que las localidades se agotaron en la mañana del partido, aunque la más barata entrada general costaba dos dólares y la más cara, en palco, 25 dólares. No obstante, se consideró que en el mercado negro su precio se pudo haber duplicado.

Las fuerzas de seguridad que actuaron desde hora muy temprana procedieron a acordonar el estadio Mateo Flores llevando a cabo una minuciosa investigación sobre los vehículos que transitaban por la zona.

Igual medida se adoptó con los espectadores, quienes antes de llegar al estadio, debieron traspasar una valla de seguridad y mostrar su respectiva entrada.

También dentro del estadio, la policía tomó ubicación y resguardó en todo momento el orden. De esa manera no se registraron incidentes. Ya se había alertado a la población por una supuesta amenaza de hacer detonar bombas.

Por fortuna y para el delirio de los aficionados locales —no obstante perder su equipo, el encuentro se desarrolló normalmente y los guatemaltecos pudieron apreciar el "show" brindado por el mejor futbolista del mundo, Diego Maradona.

Una lucha "diez". Diego frente a Fernández. Una vez más, ganó el superpibe.

El "Chino" Benítez llega primero y escapa a la marca de Ortiz Obregón. Boca, imparable.

UNIVERSITARIO

a y Díaz

a rechazaron sobre la línea tos de los atacantes riverplaya habían superado a Acazuo local.

mbién pasó algunos apuros, ente ante un disparo de Ca- os 54 minutos y a los 56, cuanro cobró tiro libre indirecto área chica. Pero, en líneas Universitario no pudo niveite que River le impuso al brillo que por momentos alquipo de Di Stéfano.

encias de Merlo y el chico lieron al conjunto millonario encia de pelota. La seguridad e y la habilidad del juvenil permitieron a los visitantes partido con mayor comodi- egundo tiempo. A tal punto, on ampliar la ventaja que en fue exigua.

● EQUIPOS

eyes fue el árbitro del encuen- quipos se alinearon así.

ASITARIO: Acazuso; Carbo- ar, Aguilar y R. García; Le- enio, Bira (Echeandía), Rey Rojas), Canamero y Letieri.

Fillol; Olarticoechea, De los assarella y García, Bulleri, Merlo) y Kempes; Vieta, Díaz Commisso.

Gallego encabeza un ataque de River. El debut "millonario" en Perú fue un éxito.

CHECOSLOVAQUIA TAMBIEN, PERO MAL

LIMA, 28 (ANSA, AP).— La selección de fútbol de Checoslovaquia, que jugará el Mundial de España, logró una ajustada victoria frente al conjunto peruano Sporting Cristal en un deslucido cotejo disputado anoche en el Estadio Nacional de esta capital.

El único gol del partido lo conquistó Masnik, a los 14 minutos del segundo tiempo, con un violento derechazo desde fuera del área.

De esta manera, los checos iniciaron en Lima una gira sudamericana que incluye presentaciones en diversos países, como parte de su programa de preparación con miras al torneo que se realizará en España a partir del 13 de junio. Los checos integran el grupo IV junto a Inglaterra, Francia y Kuwait.

Cristal, que actualmente ocupa el décimo lugar, faltando una fecha para la finalización del campeonato, es una deslucida imagen del equipo que ganara los dos últimos torneos. Por su parte, la escuadra visitante no exhibió mayores virtudes que un buen estado físico y ligeros desplazamientos, los que permitieron dominar el campo durante la mayor parte del encuentro, pero sin llegar a definir pese a las limitaciones del elenco peruano. Arbitró el juez local, Montalván, y así se alistaron:

Checoslovaquia: Huruska; Kapks, Filala, Kurkenik y Straka; Kozar, Bicenski y Jalcupka; Hotovi, Valek y Criz. Masnik, autor del único gol, reemplazó a Hotovi, al término del primer tiempo.

Sporting Cristal: Quiroga; Hidalgo, Balgorria, Díaz y Gutiérrez; Reyna, Quesada y Drago; Fernández, Uribe y Ramírez.

MONZON HABLO ¡Y COMO!

Explicó por qué no Volvió al Ring y Además Criticó

MAR DEL PLATA, 28 (De nuestro corresponsal).— El ex campeón mundial **Carlos Monzón**, de vacaciones en esta ciudad, hizo un alto en su actividad playera y, por un momento, dejó el sol, el voley y los chapuzones para opinar sobre una de sus pasiones: el **boxeo**. Y dijo muchas cosas. Entre otras, explicó **las causas de su fallido regreso hace un par de meses ("después de cada entrenamiento me dolían hasta los dientes")** y aprovechó **también para criticar a Carlos Del Valle Herrera y a los conductores de Sergio Palma, y considerar a Gustavo Ballas y "Uby" Sacco, como las más firmes esperanzas del pugilismo local. Monzón habla poco, pero cuando lo hace, cuidado...**

"Cuando llegó aquella oferta, la de los tres palos verdes, me propuse volver porque sabía positivamente que si el físico me respondía no habría ningún mediano en el mundo que pudiera ganarme. Me entrené en un gimnasio al que no tenían entrada ni periodistas ni curiosos. Fueron casi tres semanas de trabajo fuerte, como en mis tiempos de campeón, y allí me di cuenta de que jamás podría volver a pelear oficialmente. Por la noche me dolían hasta las plantas de los pies. Hablé con Steimberg, con mi gente, y decidí dejar todo en la nada. Era lo mejor".

Tras una pausa, para saborear el whisky (**"ésta es una de las cosas que cuesta abandonar"**), Monzón agregó que **"unos abogados norteamericanos, que andaban con la gente de Muhammad Alí, cargaron la oferta. Era mucha plata, hermano, por un par de peleas a diez rounds y después la de Hagler. Yo estaba seguro de que al negro le tenía que ganar con algunos sopapos nada más. Sin embargo, descubrí que los reflejos no eran los mismos, que casi cinco años de cigarrillo y demás no se podrían superar así nomás. Aparte, no tenía ganas de trabajar a conciencia y no iba a regalar mi nombre por más dinero que me ofrecieran. No tengo problemas económicos, todo lo contrario".**

Posteriormente, Monzón lanzó severas críticas hacia los conductores del actual titular de los pluma junior, **Sergio Víctor Palma**, al afirmar que no es posible que éste **"reciba tanto castigo"**.

"Palma está mal dirigido", aseveró. El ex campeón se refirió también en duros términos hacia su comprovinciano **Carlos del Valle Herrera** a quien calificó de **"bohemio que nunca llegará a nada"**.

"Esta profesión necesita sacrificio y dedicación. Aquellos boxeadores que no toman el boxeo con la profesionalidad que se merece y que creen que con una o dos bolsas buenas estarán asegurados, nunca llegará a nada", añadió.

Con respecto al ex campeón mundial de los gallo junior, **Gustavo Ballas**, Monzón dijo que **"tiene condiciones de campeón y tendrá la oportunidad de reconquistar la corona"**.

En cuanto a **"Uby" Sacco**, dijo que **"tiene pinta de crack"** pero deberá "ayudarla" trabajando duro y sin concesiones.

WALTER GOMEZ TIENE QUE PENSARLO MEJOR

Hay ocasiones en que uno cree que el mundo boxístico está sencillamente "loco". Por un lado, decenas de "ex" campeones, con muchos años sobre sus espaldas (y bastante castigo encima también) "amenazan" con retornar a los rings (y lo concretan). Ejemplos sobran: Muhammad Alí, Joe Frazier, Kid Pambelé, Alfredo Escalera, Angel Espada, Miguel Canto, Ken Norton y muchos otros. Y por otro lado, aquí en nuestro país, nos encontramos —sorprendidos— con novedades como ésta: **Walter Gómez** (28 años) campeón argentino y sudamericano de los mediano junior **anuncia que en julio dejará la actividad "por falta de trabajo"...**

—¿Cuáles son las razones, Walter?

—Estoy cansado de esperar. Ya no soy un pibe y creo tener antecedentes y prestigio suficientes como para no tener que boxear "por un sueldo". En el país, no me quedan rivales. Extranjeros no se pueden traer porque el momento económico no es bueno. Para colmo, la injusta derrota ante Del Valle Herrera me cerró la puerta del ranking mundial. Yo esperaba una revancha. Para demostrar que soy mejor, cobrar una bolsa importante y volver a la clasificación. Era mi gran ilusión. Pero él se fue a Venezuela y ya no creo que regrese.

—¿No es una determinación apresurada?

—Lo pensé muy bien. Y también lo hablé con mi esposa. Ella está de acuerdo, pese a que es mi hincha número uno. En los próximos días conversaré con Pradeiro, mi técnico. El hace lo que puede por conseguir peleas pero el dinero que nos ofrecen no está acorde con mis antecedentes.

—¿Qué pensás hacer de aquí a julio?

—Defender mis títulos ante quien corresponda y colgar los guantes. Lamentablemente, no veo posibilidad de rever la decisión, cosa que haría —por ejemplo— si surge alguna pelea en el exterior frente a algún ranqueado. La verdad, el "negocio" era Herrera. Si le hubiera ganado, la historia sería diferente. Ahora estoy en pampa y la vía. Ojo, no en el aspecto económico, pero sí en el profesional.

BENITEZ Y DURAN LO SACUDIERON A SUGAR

WASHINGTON, 28 (EFE).— Al menos en lo que a la retórica se refiere, el único perdedor en la reunión que los pugilistas, **Wilfredo Benítez y Roberto "Mano de Piedra" Durán** sostuvieron el martes con los periodistas en Las Vegas (Nevada), fue el norteamericano Sugar Ray Leonard.

"El (Leonard) no es un hombre, no es un verdadero campeón, es un cobarde", dijo el panameño Durán, que el sábado disputará al portorriqueño el cetro mundial de los pesos mediano junior —o superwelter— del Consejo Mundial de Boxeo (CMB).

El "panameño" hacía referencia a las continuas negativas de Leonard para concederle una tercera —y, al parecer, definitiva— pelea de revancha en la que Durán tendría la oportunidad de borrar la mancha que significa en su foja profesional la segunda pelea entre ambos.

Salvo por las referencias a Leonard, la reunión de los dos pugilistas iberoamericanos fue un modelo de cordura, **con Benítez destacando los méritos de su rival** en la pelea que este próximo sábado se celebrará en la arena del "Caesar's Palace" de Las Vegas.

Durán **"es mucho mejor que cualquier otro pugilista, es el mejor en toda la historia de las 135 libras (peso liviano). Es un gran boxeador y todavía uno de los mejores. Solo hay que observar su record personal"**, dijo Benítez.

A pesar de que Benítez no realizó una brillante actuación en la primera defensa de su corona contra Carlos Santos el pasado noviembre, el portorriqueño es el favorito.

Esos pronósticos no son motivo de excesiva confianza para Benítez, que indicó a los periodistas que Durán bien puede ser mejor que Leonard, vencedor de ambos.

● RANKING DEL CONSEJO

MEXICO, DF, 28 (EFE).— **Rolando Navarrete** (campeón liviano junior) fue proclamado **"Púgil del Mes"** de enero por el CMB, que incluyó en sus listas a cuatro argentinos: **Juan D. Roldán** (mediano 2°), **Carlos Herrera** (mediano jr. 5°), **Juan José Giménez** (welter jr. 1°) y **Gustavo Ballas** (gallo jr. 2°).

BALLAS ANDA A LAS PIÑAS NUEVAMENTE

MENDOZA, 28 (De nuestro corresponsal).— **Sano y salvo, aunque bastante asustado luego de su accidente automovilístico, retornó ayer al entrenamiento el ex campeón mundial gallo junior, Gustavo Ballas.**

Ballas, que entró al gimnasio del Mocoroa Boxing Club con un exceso de **cuatro kilos** en relación con su peso habitual, había abandonado los trabajos después de perder la corona ante el panameño Rafael Pedroza el 5 de diciembre, en Panamá.

El ex campeón dijo que en un principio hará prácticas **"livianas"** y que **"el plan de futuras peleas está en manos de Francisco Bermúdez"**.

Acerca del accidente automovilístico que sufrió el domingo pasado en la provincia de Córdoba, recordó que fue en un camino arenoso. **"Reventé una cubierta y pisé el freno en un momento de confusión, lo que produjo el vuelco"**, agregó.

Ballas estuvo internado en observación en Córdoba, pero fue dado de alta al comprobarse que no había sufrido más lesiones que algún traumatismo.

Bermúdez, consultado acerca del programa para su pupilo dijo que **"cumplirá compromisos pendientes en Salta y San Luis.**

El preparador agregó que después de esas peleas se pondrá en contacto con Juan Carlos Lectoure para **"convenir alguna pelea internacional"**.

● PROGRAMACION

El 5 de febrero reaparecerá en el "Stadium" de **Villa Carlos Paz** el ex campeón mundial mosca, **Santos Laciar**, enfrentando al tucumano **Ramón Rodríguez**. Una semana después, combatirán allí, los livianos junior **Daniel Muñía** y **Faustino Barrios**.

También el 5 del mes venidero, en **Jujuy**, estará en juego el título sudamericano de los livianos. El campeón, **Jesús Romero**, lo expondrá ante el monarca nacional, **Lorenzo García**.

Por último, en la misma fecha, pero en **Mar del Plata**, volverá a presentarse el invicto pluma **Fernando Sosa**, ante el tandilense **César Villarruel**, ex campeón supergallo.

AUBONE CONTINUA SU MARCHA TRIUNFAL

VIÑA DEL MAR, 28 (EFE y AFP).— El argentino Guillermo Aubone accedió a los cuartos de final del individual en el Campeonato Internacional de Tenis de Viña del Mar, que otorga puntaje para el Grand Prix y está dotado con 75.000 dólares en premios. En un cotejo correspondiente a la segunda ronda, Aubone derrotó con amplitud al rumano Florin Segarceanu por 6-1 y 6-4. Después de un abrumador dominio en el primer set, al argentino le bastó quebrar el saque de su rival en el segundo set en una sola oportunidad y mantener el suyo para adjudicarse finalmente una fácil victoria.

No tuvieron la misma fortuna Ricardo Cano y Gustavo Tiberti, otros dos argentinos que están interviniendo en el torneo. Cano cayó ante el sueco Kjell Johansson por 7-6 y 6-1, luego de dar aparentes muestras de cansancio sobre el final, mientras que Tiberti fue eliminado por el campeón mexicano Raúl Ramírez, ganador del Grand Prix en 1978, por 6-2 y 7-6.

En otros encuentros, el francés Roger Vasellin superó al ecuatoriano Ricardo Icaza, que se retiró lesionado, y el peruano Pablo Arraya venció al italiano Antonio Zugarelli por 6-3, 5-7 y 6-4.

"UNA DECISION INJUSTA Y ABERRANTE"

CORDOBA, 28 (De nuestro corresponsal).— Nace una nueva polémica en el tenis nacional. Apenas solucionado el problema entre Vilas y Clerc, se produce otro conflicto, ahora entre Ivanna Madruga, representada por su padre y entrenador, y la Asociación Argentina. En efecto, Daniel Madruga ha declarado que **"en las próximas horas daré a conocer un documento referido a la situación creada en torno de mi hija, quien luego de liderar durante varios años el ranking argentino, en la última clasificación fue desplazada por Emilse Raponi, mientras que a Ivanna solo le correspondió mención especial, lo que es una decisión injusta y aberrante"**.

Daniel Madruga formuló estas declaraciones en Río Tercero, donde actualmente Ivanna Madruga se está entrenando.

● DOBLETE DE RUDI

LA PAZ, 28 (AFP).— Doblete del argentino Alejandro Rudi en el Torneo Internacional Juvenil Cóndor de Plata. Accedió a las semifinales tras derrotar en la misma jornada a los bolivianos Hervoy Eterovic por 6-1 y 6-1, y a Edwin Cañones por 6-1 y 6-2, en la categoría de 16 años.

LLUSA: NO QUEDE CONFORME

Fue el argentino mejor clasificado en la tradicional corrida de San Silvestre. Primero en la que organizó el diario "O'Globo" de Río de Janeiro. Ganador de la media marathon de Petrópolis e integrante del equipo vencedor en la corrida de San Sebastián. Ese es el balance de la gira, exitosa por demás, que **Raúl Llusa**, representante del club Arco de Oro de San Pedro, acaba de realizar en Brasil. Adonde se fue poniendo plata de su bolsillo y con la ayuda de los vecinos de esa ciudad que lo tienen como ídolo y en donde nació el 23 de agosto de 1959.

—Mi ubicación en la San Silvestre fue el puesto 26 —detalla Llusa— **no quedé conforme, porque estaba para figurar entre los diez primeros. Pero la largada fue desastrosa y a mí me sacaron una zapatilla. Después fue imposible recuperar el tiempo. Es necesario que modifiquen el método de partida, porque las cosas que sucedieron este año demuestran que es un verdadero loquero.**

En la prueba de "O'Globo" postergó en 8 kilómetros a 1.200 rivales. La media marathon la ganó con un tiempo de 1.5.35. Y en San Sebastián había 60 equipos. El, junto con otro argentino, Ramón Busquet, ayudaron a la victoria del suyo.

Ese es el presente. Pero tiene un pasado en España, donde estuvo seis meses en 1980, además de competir en Estados Unidos. **"En España gané la marathon de Madrid, en la que participaron 5.400 corredores y la media marathon de Coslada con un tiempo de 1.3.12, que es la mejor marca de la Argentina. En Estados Unidos salí segundo en la marathon de Nueva Orleáns de 1981".**

Otro antecedente valioso: en 1979 se consagró campeón argentino de marathon, mejorando el record que Osvaldo Suárez ostentaba desde 1960. Pero los méritos no concitan la atención de quienes están en la obligación de alentar y proteger a un fondista de sus condiciones.

—No hay ningún tipo de ayuda. Parece que para las autoridades no existimos. Todo hay que conseguirlo por gestiones individuales. Mi gran ilusión es participar en la marathon de Boston.

Raúl Llusa, el argentino mejor ubicado en la San Silvestre.

EL CICLISMO, DE FIESTA: LARGAN LA DOBLE BRAGADO

La **Doble Bragado**, la prueba ciclista más tradicional y una de las de mayor historial de nuestro medio se correrá en su cuadragésima octava edición entre mañana y el domingo. Su organización, como ya es habitual, estará a cargo del Club Ciclista Nación y en la competencia intervendrán deportistas de las cuatro primeras categorías.

Entre los principales pedalistas que ya han comprometido su participación en la prueba figuran, entre otros, Juan Carlos Haedo, José Palma, Luis Moyano, Juan Carlos Ruarte, Eduardo Trillini, Omar Richeze, Néstor Montalivet, Raúl Gómez, los hermanos Néstor y Miguel Macchi, Norberto Santos, Pedro Caíno, Moisés Carrizo, Juan Milatich y Juan Tschieders, todos ellos destacados ruteros de amplia y reconocida experiencia en este tipo de confrontaciones.

La competencia se desarrollará en tres etapas. La primera de ellas se disputará entre Moreno y la plaza 25 de Mayo de Bragado; la segunda etapa, el sábado, comprenderá un recorrido entre Bragado —25 de Mayo (neutralización)— Chivilcoy, estando prevista su largada a las 8; el tercer y último tramo, el domingo, se llevará a cabo entre Chivilcoy y el Velódromo Municipal.

Esta competencia cuenta en su haber con un gran historial. En ella se consagraron o consolidaron sus virtudes, pedalistas que marcaron toda una época en el ciclismo argentino y que, en algunos casos, trascendieron las fronteras de nuestro país.

Por ello, cuando se habla de la Doble Bragado saltan a la memoria de viejos aficionados las épicas hazañas de los hermanos Cosme y Remigio Saavedra, durante años principalísimos animadores de esta competencia, mucho más dura que en la actualidad, con los corredores debiendo atravesar grandes pantanos con sus bicicletas sobre los hombros o luchando con todas sus fuerzas para poder vencer las exigencias de traicioneros arenales.

A ellos se les puede agregar el nombre de otro de aquellos grandes de antaño, Mario Mathieu, siempre peligroso rival de los hermanos Saavedra. Y, ya más en la actualidad, nos encontramos con hombres de la valía de Miguel Sevillano y Carlos Alvarez. Estos cinco competidores son quienes más veces inscribieron sus nombres como ganadores de la competencia.

Ahora la época es otra. El asfalto ha agilizado y ha transformado la carrera en mucho más veloz. Ello motiva que exista más paridad entre los contendientes. Y que un promedio horario que supere los 40 kilómetros horarios no sea más un sueño como antes, sino que, por el contrario, sea una realidad al alcance de los participantes de la 48° edición de la tradicional prueba ciclista Doble Bragado.

TEMPONE CONTINUA EN PUNTA, AUN CON TABLAS

CHACABUCO, 28 (De nuestro corresponsal).— **Marcelo Tempone** continúa al tope de la tabla de posiciones en el vigésimooctavo Campeonato Juvenil de Ajedrez que se está llevando a cabo en esta ciudad.

En los salones del Palacio Municipal de Chacabuco, y ante un numeroso público, se disputó la cuarta fecha del certamen, y en el resultado más importante el líder, Marcelo Tempone, hizo tablas con Daniel Slipak.

Otros resultados: Cozzi 0, Justo 1; Alcantaro 0, Moscovich 1; Pracci y Yosiñdes, suspendieron; Cantú 0, Scandell 1; Sorin ½. Macagno ½. Posiciones hasta el momento: 1) Tempone, 3½; 2) Moscovich y Justo, 3; 4) Macagno, Slipak y Scandell, 2½.

Hoy los jugadores tendrán fecha libre y las partidas se reanudarán mañana a partir de las 20.30 horas.

Hasta el presente, Tempone aparece como el más firme de los candidatos a quedarse con la victoria.

● **EN HOLANDA MANDAN DOS**

WIJK AAN ZEE, Holanda, 28 (AFP).— El soviético Yuri Balashov y el británico Jonathan Nunn están al tope de las posiciones del Torneo Internacional de Altos Hornos, tras la disputa de la décima ronda.

Balashov igualó con Timman, mientras que Nunn hizo lo propio con Sosonko. A medio punto de los líderes están ubicados Hort y Van der Wiel.

Santa Fe Tendrá Autódromo Nuevo

SANTA FE, 28 (De nuestro corresponsal).— Santa Fe contará a la brevedad con un autódromo que permitirá disputar competencias de Fórmula 3 Europea.

Así se anunció que el Parque Autódromo Municipal estará construido sobre un predio de 30 hectáreas, ubicadas sobre el acceso a la capital santafecina, en el costado norte de la Ruta 11.

La pista de competencias, de una extensión de 2.700 metros, será de concreto asfáltico calcinado y tendrá un ancho de 12 metros. Pero además, un complejo polideportivo, un lago artificial y hotelería, completarán las instalaciones

La construcción, que se realizará conforme con los requerimientos de la Federación Internacional del Automotor, fue adjudicada a la Asociación Civil Automóvil Club de Santa Fe, siendo sus proyectos avalados por profesionales especializados, como Carlos Reutemann.

GUERRA ANDA DE A PIE

Habló de su Situación así Como También de los Otros Pilotos

Miguel Angel Guerra es un piloto que en lo que va del año aún no ha conseguido una butaca en la Fórmula 1 Internacional a pesar de los ingentes esfuerzos que estuvo realizando. No obstante continúa luchando activamente por recuperar el lugar que llegó a ocupar en la categoría máxima del automovilismo mundial, cuando efímeramente formara parte de la escudería Osella.

Hoy Guerra trata de no alejarse de ese tan difícil como complicado "mundillo" de la Fórmula 1, dado que de perder el contacto con él, equivaldría a que su nombre se vaya borrando de quienes son los que tienen los medios como para que el piloto argentino acceda a un monoplaza.

Por tal razón participa —aun a la distancia— de los distintos acontecimientos que vienen caracterizando a la Fórmula 1, manifestándose habiertamente en favor de la actitud asumida por los pilotos en los prolegómenos del Gran Premio de Sudáfrica y que dio pie al conflicto entre ellos y las autoridades de FISA y FOCA.

Al respecto, el ex componente del equipo Osella, expresó enfáticamente **"que de una vez por todas los pilotos se habían puesto firmes, ya que pasaba el tiempo y cada vez tenían menos poder de dicisión".**

Guerra también considera que **"en última instancia son los conductores los que van arriba de los autos a más de 300 kilómetros por hora y brindan así el espectáculo, jugándose la vida. Hasta el momento no se los escuchaba —agregó—, no tenían defensa alguna y lo que es peor no se los respetaba".**

El ex campeón argentino de Fórmula 2 y Fórmula 4 estimó que el delicado conflicto desatado entre los popes del atutomovilismo deportivo y los pilotos, **"no hace peligrar el Gran Premio de la Argentina, porque finalmente ellos van a necesitar de los 31 pilotos, quienes estarán en el Autódromo General San Martín el 7 de marzo próximo".**

Ante la posibilidad de que la gente de la Asociación de Pilotos de Grandes Premios sea sancionada —con las lógicas vacantes que ello originaría— Miguel Angel Guerra se muestra bastante escéptico al expresar que ya no vive más de ilusiones.

EN BALCARCE ESTRENARAN OTRA CATEGORIA

MAR DEL PLATA, 28 (De nuestro corresponsal).— El autódromo **"Juan Manuel Fangio"** de la ciudad de Balcarce —enclavado en la sierra La Barrosa— volverá a la actividad con la realización de competencias de Fórmula Nacional. Esto fue anunciado por Carlos Pairetti, al señalar que en la pista balcarceña se iniciará el próximo 21 de febrero, el campeonato de la nueva Categoría Nacional Datsun Standard, el que contará con un total de 18 carreras a disputarse en distintos escenarios del país.

La totalidad de las máquinas que participarán en el certAmen están preparadas por Julio Crespi y serán conducidas por pilotos de la talla de Juan María Traverso, Roberto Mouras, Osvaldo "Cocho" López, Francisco Mayorga, Luis Di Palma, "Cacho" Fangio, Carlos Pairetti y Francisco Alcuaz, entre otros.

Se espera que numerosos turistas de "La Feliz" concurren a la carrera, que se realizará un día de Carnaval.

Les Siguen Dando a la FISA-FOCA

MILAN, 28 (AFP).— Las violentas declaraciones que hiciera Enzo Ferrari al diario Gazzetta Dello Sport, abrieron paso a las ácidas críticas de los medios italianos contra los dirigentes del automovilísmo mundial, Jean Marie Belestre y Bernard Ecclestone.

De este modo la prensa peninsular se ha hecho eco del anciano "mago de Maranello" que dio su total apoyo a los pilotos en su planteo contra la FISA y la FOCA, al subrayar al concepto del "commendatore" que dice que **"el eje Balestre - Ecclestone hace ineficaz toda oposición razonable".**

El periodismo itálico le asigna también singular importancia al fragmento en que Ferrari manifiesta que **"sin las cláusulas aberrantes y varias veces repetidas, que Max Mosley** —socio y asesor de Ecclestone **insertó en el documento que tanto irritó a los pilotos, no hubiera ningún incidente".**

AVISOS AGRUPADOS

crónica CLASIFICADOS FLORES NORTE Gaona 2722 59-8112

IMPORTANTE FRIGORIFICO Necesita DEPOSTADORES CHARQUEADORES/AS Con experiencia en ovinos. Presentarse hoy y mañana de 7 a 14 hs. en: COMANDANTE FRANCO 4901 BERNAL OESTE Esq. Calle 178

COMPRAS Y VENTAS EN GENERAL

ORO ARTIGAS 92 - LOCAL 24 Frente Plaza Flores-Supero ofertas Alhajas y brillantes Tasaciones gratis 9-20 hs.

ORO CONSTITUCION Dentro Est. $ 790.000 x Gr. en Alhajas Antiguas C/Brill. BRASIL 1128 Loc. LyL

ORO EN FLORES RIVADAVIA 6640 - L.16 de 9 a 20 Hs. Sáb. 1/2 Día Abierto

ORO PUEYRREDON 512 CASI ESQUINA CORRIENTES SUPERAMOS CUALQUIER PRECIO Y PAGAMOS UN ADICIONAL POR HECHURA

ORO POMPEYA Av. Sáenz 946 Loc. 11 (Galería Monumental) SUPERO CUALQUIER OFERTA

ORO PERFUMO en ONCE $ 400.000 Oro 18 Alhajas Antiguas RIVADAVIA 2972

ORO BME. MITRE 2715 a 1 cdra. Pueyrredón Plata Brillantes Alhajas Antiguas MAXIMA COTIZACION EN ONCE

ORO Ahora tambien en SAN MARTIN BELGRANO 18 LOC 9 (a 1/2 cdra Estación) SUPERAMOS CUALQUIER OFERTA

ORO BME. MITRE 2781 a mts Pueyrredón Plata Brillantes Alhajas Antiguas TASACION INSUPERABLE

ORO EN PZA. FLORES Galería Etcheberry - Sáb Abto. Lun a Vier 8.30 a 20 Hs RIVADAVIA 6851 • LOC. 17

ORO PRIMERA JUNTA PLATA - BRILLANTES - ALHAJAS ANTIGUAS CONSULTENOS !! NADIE PAGA MAS ROJAS 59 a 1/2 Cdra. Rivadavia y 1 Cdra. Est. Caballito

ORO PRIMERA JUNTA $ 250.000 (x gr. A.A.C.B.) RIVADAVIA 5514

ORO EST. RETIRO Entre Estación San Martín y Belgrano $ 790.000 x Gr. en Alhajas Antiguas

ORO BME. MITRE 2770 BRILLANTES, PLATA, ALH. ANT. A pasos PAGAMOS UN ADIC. EN ALH. Pueyrredón

ORO PUEYRREDON 145, LOC. 11 $ 145.000 GR. C/B. FRENTE ESTACION ONCE SABADOS ABIERTO

ORO LA RECOVA DEL ONCE Superamos toda oferta AV. PUEYRREDON 95

ORO CORRIENTES 2832 Casi Esq. Pueyrredón PAGAMOS UN ADICIONAL POR HECHURA EN ALHAJAS Y NO HACEMOS DESCUENTOS

Compro Alh. Antig. de ORO Cotización Internacional Joyería "EL TASADOR" ESMERALDA 610

Alhajas Antiguas de ORO BRILLANTES COTIZACION INTERNACIONAL Pagamos x gr. ó como Alhajas si están en buen estado ESMERALDA 673

PROFESIONALES

GLANDULAS Sexuales - Esterilidad Envejecimiento, Dr. PEVICH - Médico Lunes, Miércoles y Viernes de 16 a 20 Lavalle 1934, 1° "6", 45-5239 - 35-6336

GLANDULAS-VENEREAS PIEL Dr. Brito (Méd.) 9-19 hs. Corrientes 1438 2° "E" 46-8194 Est. Subte Uruguay

VENEREAS - GLANDULAS PIEL - VIAS URINARIAS Dr. Cortondo (Med.) - 15 - 21 hs. Sábado 9 - 12 hs. Saavedra 22 - P.B. "B" 48-6401 (Plaza Once)

VENEREAS - URINARIAS - PIEL Dr. MORALES - Médico Lunes a viernes 10 a 12 y 17 a 20 hs RIVADAVIA 3132 - ONCE

AVISOS CLASIFICADOS

1 CASAS (Cpra. - Vta. - Alq. - Perm. - Transf.)

COMPRAS

A DUEÑO compro casa o terreno bien ubicado en zona oeste. Tel. 93-1752.

BUSCO comprar casita chica o dpto. 2, 3 amb. por PAMI zona Once a Congreso pago difer. 811-6226.

CASITA zona Cap. c/garaje y teléf. compra Azcuenaga 384. Pso 2 d. 48-9642.

COMPRO casa en Cap. antigua a particular tel.: 941-2523) De mañana pago contado.

VENTAS

AMPLIA fracción residencial 7000 m2 arbolado cerca Ruta 8 km 48 con casa vieja 567-5618. De 18 a 21 hs.

BANFIELD Este céntrico amplia casa apta 2 flias. vdo. o pto. $ 350 mill. Cabrera 649 Banfield 242-8652.

BOULOGNE casa 2 dorm, com., coc., garaje telf. todos servicios 290 mill. Tel.: 766-8760.

CASA chalet jard. inv. liv. cdor. diar. galería pat. coc. 2 baños. Sta Fe Ctes. 2294 3º 21. 48-7491.

CASA 3c- Municipalidad permanente o fin semana p-92m terr. 433m 200 mill. ctdo. Castelli 350 F. Varela.

CASAQUINTA. Z./ sur sobre la ruta pileta, parque arboleda $ 165 mill. 567-5618.

CASA c. lote T. $ 52 mill. hay facilidades z. Temperley. Freud 675 alt. Pasco 2800.

DON TORCUATO chalet 2 dorm. living com. garage, Serv. regia esquinita 1 c-Panamericana. 748-0104.

DUEÑO alq. vivienda y depósito en Mataderos. San Pedro 5764. Cap.

DUEÑO vde. 3 amb. en Ezeiza 2 cuad. ruta asfalto luz mercurio, gas nat. baño y cocina, todo azulejado urgte. regalado. 45-8772.

LA REJA casa material 7 C. Est. Sud Residencial por ausentarme 25 mill. y facil. Pje. El Maestro 32 Cap.

MERLO casa 3 amb. det. term. s-terr. 350 m2 $ 75mill. y ctas. 0220-20148 Srres. Luna o Echeverría Tel: 34-1762.

OPORTUNIDAD casa 3 ambientes. Segui 1525 Adrogué Sra. Mercedes.

PART. casa chica Palermo. Tel: patio grande. 774-2220.

PILAR: chalet amoblado con el terreno que necesite part. o club entrega inmediata. 45-1973 y 393-2475.

VDO. 50% indiviso lote 450 mts. con casa modesta a ocupar 7 c. est. Ciudadela Moreno 3037 L. del Mirador.

VENDO casa urgente 3 piezas comedor coc. terreno 34m c-gas natural. Juncal 2517 Lanús Este.

VERSAILLES: casa grande con patio parque, terraza. $ 300 mill. tomo dpto. parte pago. 567-6055.

VILLA ELISA casita 5 cuadras estación luz gas 60 mill. Tel: 240-0851.

V. DEL PARQUE amplia t. casa (oport.) 3 amb. coc., gr. tel. pat. Sin exp. p/refacc. t: 115 mill. 566-9194.

V. MARTELLI casa 3 amb. gje. tza. fondo. b-ubicación c-tel: 761-0864. Franklin 320 barata.

ALQUILERES

A DUEÑO alquilo casa 4 ó 5 amb. Imprescindible con teléfono zona Cap. 701-0080.

ALQ. o vdo. dpto. 3 amb. dueño y sin indexar. Villegas 1858 dpto. 2 Haedo Norte.

BUSCO alquilar en cap. casa antigua con entrada para auto. Pago hasta 1.3 Tel.: 854-7520.

BUSCO alq. casa semieconómica, Avellaneda, Sarandí, Wilde u otra zona igual distancia. 250-2152 de 10 a 20 hs.

BUSCO casa o dpto. antiguo. Bajo alq. a cambio trabajos pintura y resp. persona resp. 35-0394.

DUEÑO alq. casita $600.000 o vende con facilidades o pta. Carabelas 840, Avellaneda. 204-9919.

2 DEPARTAMENTOS (Cpra. - Vta. - Alq. - Perm. - Transf.)

COMPRAS

COMPRO Dpto. crédito PAMI zona céntrica. 33-0444.

VENTAS

CIUDADELA tipo casa dorm. cdor. coc. baño lavad. patio terraza $ 85 mill. Tel. 611-4320. Dueño vende.

COCHERA parque Centenario. Precio debajo costo real $ 44.000.000 sin gastos, comisión, dueño, oportunidad urgente. 53-2284.

DEPTO. 5 amb. lav. coc., com., liv., 2 baños., 5 dorm., bcón., tza. Oport. $ 160 mill. Mariano Acosta 3400 Edif. 7 Esc. 17 1º "1".

DPTO. 2½ amb. tel. entrada indiv. Cervantes 95 Avellaneda.

DUEÑO dpto. 3 amb. y com. Cont. y facilid. Posadas y Helguera torre 80 piso 10 dpto. D V. Dominico.

MONROE 5674 piso 14 E luminosos 2 amb. $ 115 mill. y 8 cuotas de $ 2 mill. 855-0786.

ALQUILERES

AVDA. SAN JUAN 4213 sin estrenar superdepart. atellier 1 amb. externo desde $ 1 mill. 392-1974.

DEPTO. alq. 3 amb. c. local o taller Nva. Pompeya. 91-4952.

DUEÑO 1 amb. chico Jonte 4295 4º escalera $ 650.000, sábado y domingo, 9 - 12 hs.

TALCAHUANO Y SANTA FE
Dos ambientes amplios
Tel. 42-0293

3 TERRENOS Y LOTEOS (Cpra. - Vta. - Perm. - Transf.)

COMPRAS

BARILOCHE compro lote 821-7531.

VENTAS

AVELLANEDA inmejorable ubicación, oportunidad, dño. vde. terreno. 8 mts. x 36, a mts. de Avda. Galicia. 208-4070/9.

BERAZATEGUI terreno 10x27. 768-0586.

BRAGADO: 42, 200, 400 Has. con mejoras, cría. 826-3958.

BURZACO: Lote esquina 250 m2, 6 c. estac., gas n., pavi. T. $ 60.000.000. Dueño. V. Longhi 474 Temperley Este. 17-21 hs.

CASTELAR: Parque Leloir lote sobre asfalto zona residencial dño. vde. o pta. 69-3729.

DUEÑA lote 10 x 32 en Berazategui luz, agua corriente, pav. pequeño anticipo y cuotas. 46-4651.

DUEÑO alquila terreno 7x47 Malabia y Paraguay. Zoña (R.2A.). (87-1345).

DUEÑO vende 4 terrenos juntos o separados, en Chascomús. M. buena ubic. (Punta Alta). Llamar Tel. 47-2914. ó 642-9228.

E. RIOS Urdinarrain fracc. sobre Avda. Principal 9.000 m2, aprox. Dueño vende. 542-1457.

FLORENCIO VARELA Lote c. cimientos terminados. Pav. colectivo 30 mill y cuotas (o permuto) 47-7037.

GRAN TERRENO 1 manzana a 35 minutos de Capital $ 29 mill. 567-5618.

LANUS O terreno 8,66x60 bien ubic. 241-0970.

LIBERTAD terreno 300 m2, sobre ruta asfaltada col. en la puerta cont. 30 mill. Nicaragua 130 R. Mejía.

LOTE V. Dominico Cangallo al 5000 y Chascomús 400 mts. De Camino Gral. Belgrano doy fac. Tel. 802-1429.

LOTE en Domselar 6 c. estac. 410 m2. total $ 4.500.000. 26-3431.

LOTE: San Eduardo del Mar. 600 m2. 1 c. del mar. (40 mill.) 752-4316.

MAR DEL PLATA Camet, Pque. Peña 10x30, 400 mts. Mar y Ruta 11. 297-1424.

POR AUSENTARME vdo. terreno en Hurlingham 17 x 44. Aconcagua y Rivadavia, $ 160 mill. Tel. 751-5166.

PUNTA INDIO s/r. 11, terreno 35 x 100, $ 30 mill. Llamar 751-5166.

QUILMES (O) zona Av. Calchaquí. Total 16 mill. Fac. c. fija. 46-5508. R. Francia 2410 Quilmes.

QUINTITA residencial soberbia 5 lotes juntos $ 50 mill. O'Connors 661 Ramos Mejía.

RODRIGUEZ 1 lote 410 mts. 757-3055.

TERRENO R.3 Km.44. "La Merced", 430 m2 ó pto. 642-6862.

TERRENO Santa Clara del Mar. ¡Oportunidad! 10x30. 243-3895. (8.30 a 17 hs.).

TERRENO zona industrial, Burzaco. T. 28 mill. o permuto por coche mismo valor. T. de 16-21 hs. Ruiz Huidobro. 4166 Saavedra Cap.

T. LAUQUEN: 170, 200, 225, 250, 1000, 1500 Has. c. mejoras. 826-3958.

URGENTE terr. en Mar del Tuyú exc. ubic. pleno cent., 5 c. del mar. 15 x 50. T.: $ 35 mill. TE.: 204-2823 de 17 a 21.

VDO. lote sobre arroyo banco 50 mts. Recreo Clarín regalo 16. M. Moreno 3037. L. del Mirador.

VDO. 2 lotes b. ubicados. Banfield y Berazategui c. facil. o pto. Carabelas 840 Avellaneda. Tel. 204-9919.

VENDO lote Costa Atlántica Balneario Reta 1.000 m2 (barato) 9 de Julio 2272. Libertad (Merlo).

VENDO o permuto terreno, 10x30, casa en construcción, en Elena, Pcia. de Córdoba, 2 cuad. Ruta 36. Tratar Los Patos y Venezuela. S/Nº Tortugitas.

VENDO lote 1351 m2. en Córdoba o pto. por auto 77 al 75. Tratar: Freud 675, Temperley alt. Pasco 2800.

VENDO: terreno Guernica a metros de ruta 210, excepcional oportunidad. P. vivienda. Sr. Salvia. Tel. 49-8031/39. Int. 344.

V. MARTELLI terreno Lavalle esq. Estados Unidos, 181 m2. Z. comercial y bancaria. Mts. Av. Mitre. 761-0864. (Barato).

3 TERRENOS en Alta Gracia o pto. por taxi 35-0472.

PERMUTAS

FSCO. ALVAREZ terreno 10x47 7 c. estac. 3 ruta $ 15 mill. o pto. x Dodge 1500. De 11.30 a 13. 361-0910.

MAR DEL SUR lotes varios al lado playa por auto o colectivo. 612-4639. Dante 61 Cap.

6 SOCIOS Y AVISOS AL COMERCIO

BUSCO socio con camión, pick-up, etc. Reparto viajes efectivo, rentable para asociarme. 91-2369. 8 a 14 y 19 a 22 hs.

BUSCO socio con $15 mill. negocio instalado venta cassettes. Lavalle 742 (fondo).

BUSCO socio que disponga local para tintorería, tengo máquinas. Bartolomé Mitre 2061 6º 51, Cap.

BUSCO socio c. local y vehículo dispongo máquina de tintorería. Cardozo 36 Cap.

DISPONGO de lugar en frutería, excelente ubicación carnicería, fiambrería. Vinería por día. 657-4229.

7 NEGOCIOS E INDUSTRIAS (Cpra. - Vta. - Alq. - Perm. - Transf.)

VENTAS

BAR cafetería, whiskería, sandwichería. Esmeralda 454 Cap.

DESPACHO de pan y factura transf. c. vivienda b. alq. Uspallata 4099.

FRUTERIA y anexo liq. 12 mill. 941-3201.

HAEDO por viaje heladería s. elaboración 30 mts. juegos infantiles 2ª Rivadavia 15819 de tarde.

KIOSCO librería juguetería urg. liq. 1ª oferta. Villegas 5355 V. Dominico alt. Mitre 5300.

OPORTUNIDAD vendo compostura de calzado en foco comercial Centro. 981-2850.

SNACK BAR vdo. urgente buena ubicación 11 de Setiembre 1702 San Fernando, Tel. 93-5725.

VENDO fiambrería en zona once por no poder atender. Trabaja $ 2.800.000 diarios hay facilidades. Moreno 2494. (Cap).

VENDO hotel c. propiedad 6 habit. grandes 2 baños teléf. buena renta, ideal matrimonio $ 220 mill. 84-9786.

ALQUILERES

ALQUILO consultorio amoblado zona Congreso. Tel. 46-5186, 45-1977.

ALQ. espacio en granja, frut. p-bebidas y envasados 4% vtas. Emilio Lamarca 27 alt. Rivadavia 8000.

POOLES coloco a porcentaje en confiterías, pubs, whiskerías, clubes, etc. excelente negocio. TE.: 773-9227, por la tarde.

PUESTOS verdura y frutas (Nº 5) bajo alquiler s. llaves. Sr. Jorge dueño. Gaona 1351 Cap.

TRANSFERENCIAS

FONDO Comerc. actual bazar local amplio cualquier actividad. Caseros 1379 Tel. 37-1421 y 38-5753.

SEMILLERIA art. de veterinaria, plantas, poco contado, bajo alquiler. Casacuberta 3645 Barrio Marina, Ituzaingó.

TANDIL fdo. de comercio 500 m² hab. para entretenimientos (3 únic. hab.). TE.: 773-9227, por la tarde.

TRANSFIERO carnicería, verdulería. Rojas 504. Caballito.

TRANSF. receptoría, tintorería y lavadero. Brandsen 1299 Cap. de 9 a 13 y 16 a 20 hs.

VENDO Fdo. Comerc. hotel barrio norte 11 habit. habilitado trabaj. fac. 33-0666.

8 LOCALES COMERCIALES OFICINAS-DEPOSITOS (Cpra. - Vta. - Alq. - Perm. - Transf.)

VENTAS

CENTRO bar en galería, contado 60 mill. o 40 mill. y 15 doc. de 2,9 mill. Maipú 484 local 23.

LOCAL Caballito s. Rivadavia, Galería, chico, impecable. Debajo precio real. $ 45.000.000. Sin comisión. Dueño. 53-2284.

LOCAL Galería Santa Fe 1556, Loc. 15, Subsuelo. Hoy liquido. 35 mill. (752-4316).

VENDO o permuto amplio local 8 x 16, bar, billares c. vivienda frente ruta 200. H. Yrigoyen 225 Merlo N.

ALQUILERES

ALQ. entrepiso 130 mt2 Maipú 371 Cap.

ALQ. galpón 10x50 con F.M. Tratar Cucha Cucha 6 Dpto. C. 431-3490.

BUSCO taller o agencia en Capital para trabajos chapa y pintura con herramientas. 854-7520.

DÑO. alq. loc. barrio Piedrabuena $ 1,2 mill. totalm. instalado 69-3721.

FRUTER. Verd. T.$ 18 mill. alq. 750.000 contrato 3 años o pto. por coche m. 71 Miller 3355 V. Urquiza.

TRANSFERENCIAS

PRODE lotería y quiosco zona Lanús. 241-0970.

TRANSFIERO taller para tapicería. Alquiler muy bajo. Tellier 122, Liniers. De 8 a 17 hs. Tel. 69-3663.

URG. primera oferta receptoría tintorería. Laprida 982 Cap.

URG. transfiero verdulería, frutería, con clientela $20 mill. Corvalán 502, V. Luro.

9 MUEBLES Y MAQUINARIAS P/NEG. E INDUSTRIA (Cpra. - Vta. - Perm. - Transf.)

VENTAS

BALANZA Dayton mostrador 10 kg. llamar de 15 a 17 hs. 431-9208.

CALDERA Magnetrol automático con tanque 1.000 litros. Depósito de combustible. 431-3490.

DIVISOR de amb. de madera con estante vidrio 1 matafuego y mercadería para quiosco. Oport. esc. oferta. Bonorino 1620.

ELEVADOR DE TENSION P/12 caballos vidriera p. negocio c. persiana y puerta. Pje. Posta 4515. 541-0279

ENGRASADORA neumática 25 kgs. urgte. $ 1,5 mill. Francia 1825. Florida.

FLIPPERS vendo por lotes máquinas en perf. est. mod. '78, '79, '80, '81 funcionado. TE.: 773-9227, por la tarde.

GENERADOR de cuad. p. blanco negro y color M-915C osciloscopio y barredo incorp. TV 500 boltimetro elect. 602-4843.

HELADERA comercial 4 puertas buen estado $2,5 mill. Olavarría 1644 Cap.

HELADERA mostrador balanza cortadora eléctrica, spiedo, estanterías, cajones de gaseosas en block o separado. Stgo. Plaul 2137 Lanús Oeste.

HORMIGONERA 150 1 Mot. naftero, perita trituradora. Cascot. 2m3, herramientas. 87-8071. De 8 a 12 hs.

INSTALACIONES bar, restaurante, heladera 6 puertas cafetera conservadora helados ventilador etc. Donato Alvarez 481 Cap.

MAQUINA de coser industrial triple arrastre. ("Juky") 752-6973.

MAQUINA industrial trensillar y coser hormas mocasín. Sra. y hombre. C. sacabocados. 757-3055.

MAQUINA "Paulina" y desviradora. B. estado. Italia 843. V. Ballester.

MAQUINA industrial, tanque Mitsubishi nueva $2 mill. Ricardo Gutiérrez 6355. Laferrere a 2 c. estación.

MAQUINA Camburián aparar Nº 182 Luis XV de pegar y otro de hombre Paulina Ind. San Petersburgo 3350, Isidro Casanova.

MAQUINA dosificadora de dulce de leche nueva s. frabicante. Hortiguera 1865. 921-2779.

MAQUINA p. confeccionar bolsas de polietileno. Deán Funes 1157 V. Madero.

PULIDORA de parquet casi nueva. 612-0134.

TOLDO plástico fte. de negocio 5,80 m nvo. liq. urg. Av. Independencia 2188. 942-8868.

TORQUIMETROS c. reloj, s. uso encastre 3/4 x 1", 35 y 160 kg. Te. 297-1424.

UN MOSTRADOR de 1,50 x 0,30 con 16 cajones con vitrina. 201-0068 $350.000.

VENDO máquina de soldar eléctrica. 941-5356.

VENDO urgente instalaciones de almacén, c. mercadería o permuto. Coche part. o taxi. Ayacucho 1365. Lanús Este.

VENDO máquinas de tintorería. Cardozo 36 Cap.

10 MAQ. DE COSER Y TEJER P/EL HOGAR (Cpra. - Vta. - Perm.)

COMPRAS

COMPRO máquina tejer Knittax Jukicard o Lady Tricot. 921-5791.

VENTAS

DUEÑA vde. 2 máquinas industriales 1 media vainilla y otra costura recta c. bancada Singer. 654-3381 y 653-0715.

MAQUINA collareta 3 guías y máq. Singer recta Melincué 5155. Villa Devoto.

MAQUINA de tejer Singer Memomatic, s. uso liquido $ 1 mill. c. tarjeta. 201-0068.

11 MAQUINARIAS Y MAT. P/LA CONSTRUCCION (Cpra. - Vta. - Alq. - Perm.)

VENTAS

HORMIGONERA tipo perita 110 litros oportunidad. 567-5720.

MADERAS usadas tablas tirantes listones 1x1 liq. por cierre Gallo esq. Panamá V. Magdalena Libertad.

MAQUINA bloquera y molde de baldozones 60 x 40, b. estado. Mendoza 481 Muñiz.

SIERRA sin fin monofásica 2 HP. 2,8 mill. Avda. Zapiola 688 Bernal Oeste.

VENDO pulidora de parquet (nueva). B. Alcorta 514 Paso del Rey. (Cochería).

10 PUERTAS completas c. vitrea Malpú 371 Cap.

13 RADIO - TV. - ACCES INSTR. MUSICALES FOTOGR. (Cpra. - Vta. Perm. - Service)

COMPRAS

ACORDEON a piano compro 921-3784.

COMPRO baterías platillos redoblantes y accesorios. Voy ya pago efectivo. Retiro en el acto. 701-0080.

VENTAS

A 100 cassettes, virgen Basf TDK. Hitachi 8.000 C/u. telf. 42-9181.

BANDONEON: marca A.A. b. estado vendo. Gavilán 2625. Cap.

CAMARA instantánea con flash incorporado. 572-7036.

EQUIPO de audio Audinac completo. Sint. Amplif. band. wafles, un regalo $ 1.600.000. Av. Cnel. Roca 2756. 922-6200.

EQUIPO de audio Sony. José Mármol 371 dpto. 4 Cap.

FLAUTA de concierto Yamaha y FL 221 nueva de plata. $ 3 mill. Te. 28-1668.

GIBSON SG 69 estuche. Cofre. 204-9001 usada.

GUITARRA Castañera Jacaranda $ 4 mill. Santiago Derqui 5553 Carapachay Prtdo. Vte. López.

PELICULAS 16 mm. sonoras color-castellano v. títulos buen precio gral. Rodríguez 1067 Lanús E.

RADIOGRABADOR Stereo 20 W. 4 bandas cintas metal cromo, normal casi nuevo 2,3 mill. 42-9181.

TELEVISOR extrachato 23" moderno seminuevo. Perf. funcionando. $ 350.000. Conesa 986. 4º "C".

TELEVISOR radio-grabador y guitarra. Azcuénaga 384. Pso. 2do. D. 48-9642.

TV. Philips. Bco. y Negro. Seminuevo automático, pantalla grande. C. mesa. 27-5029.

VENDO radiograbador Sanyo nuevo $ 500 mill. Perú 874 2º C.

VENDO: Cámara instantánea "Kodak" y flash electrónico. Todo b. estado. urgente. Vicente Loghi 468 Temperley.

2 TELEVISORES 1 requiere algún arreglo. $ 100.000 c/u. José Mármol 2069.

SERVICE

REPARAMOS en 48 hs. autoestereos TV radio grabadores audio. Damos garantía escrita. Pasteur 89.

SERVICE TV a domicilio no se retira a taller todas las marcas color y b. n. visitas sin cargo. 541-3446.

SERVICE TV a domicilio b. n. especialidad Panoramic, Philips, Televa, no se cobra visita. 854-7662.

14 MUEBLES Y ART. DEL HOGAR (Cpra. - Vta. - Perm.)

VENTAS

HELADERA Siam y módulo cama. Tacuarí 1144 PB C. Cap.

HELADERA super lujo moderna $ 1 mill. Perú 874 2º C Cap.

CALEFON universal 14 litros como nuevo en perfecto funcionamiento $ 450.000 91-2787.

CORTINA americana p.ventana ancho 1,40 y artefacto luz p.cocina bronce 38-9293.

CUATRO banquetas y colchón Suavestar buenas condiciones. Rosario 753 6º Depto. E Caballito.

DORMITORIO peteribi perfecto estado con cómoda. Escucho ofertas. 204-2823.

DUEÑO vende marcos 2 con vidrios de 53 x 53. 362-0210.

HELADERA eléctrica filar. func. perfecto lavarropas Eslabón de Lujo semi nuevo ocasión Guemes 1790 Florida.

HELADERAS con garantía. Rincón 156 Cap.

HORNO acero inoxidable, visor C. luz. $ 700.000. Zapiola 688 Bernal Oeste.

LAVARROPA "Dream" funcionando urgente $ 150.000 Juan A. García 2884 Dto. 1 Cap.

LAVARROPAS 3 Kgs. semi automático funcionando $ 450.000. Sarandí 1086 Pso. 1ro. Cap.

PLACARD camas mesa etc. todo en buenas condiciones (nuevos) J. Salguero 291 Cap. Tel. 87-5447.

RELOJ carrillón y reloj control cronos Dr. Melo 3735 Lanús O. de tarde.

ROPERO tres cuerpos en buen estado $ 450.000, turboventilador Don Aire, buen estado $ 350.000. González Díaz 1172 Cap.

SOFA CAMA en perfecto estado liquido. 69-3729.

1 BAUL ropero p. viaje de madera importado y 1 escritorio madera impec. est. mesa metálica opal. odontólogo 768-0586.

15 SERVICIOS VARIOS (Pedidos - Ofrecidos - Personales)

PEDIDOS

BUSCO jóvenes ambos sexos expertos en relaciones públicas o promoción de empresas. 923-9398.

CADETE: 14 a 16 años presentarse de 9 a 19 hs. en Bartolomé Mitre 1365 2º piso 208.

CARPINTERO experto en reformas. Ropero a placad, armario a mesada. José Bonifacio 3678 8/17 hs.

NECESITO persona c/ambición que desee realizar actividad tiempo libre 601-0035. De 13 a 15 hs.

OFRECIDOS

ADICIONISTA cajero para bar, parrilla o restaurant. Con experiencia y buenas referencias. Sr. Daniel. 631-2003.

AIRE ACONDICIONADO instalaciones, repar. servicio mantenimiento. 250-0763.

ALBAÑIL refacción arreglos en gral. colocación azulejos mosaicos cerámicos y pintura 26-1717.

ALBAÑILERIA terrazas, medianera, yeso, pintura, plomería. 941-5356.

ALBAÑIL refacción arreglos en general colocación de mosaicos, azulejos, cerámica. Tel. 26-1717.

ANTONIO BRITEZ pint. gral. colocac. azulejos y plomería refacc. en gral. Av. Belgrano 2066 Tel. 942-2868.

ARREGLO heladeras lavarropas a domic. con gtía. 361-3014.

ARREGLO techos, terrazas, losas, baldosas, chapas, goteras, humedad, techado transitable. Tel. 67-6535.

ARREGLO heladeras lavarropas. 23-6314.

ATENDEMOS llamadas telefónicas Santiago del Estero 1351 dpto. 3. 27-1405 Sr. Antonio.

ATIENDO llamadas telefónicas de 9 a 19 hs. Tel. 362-3672.

ATIENDO llamado telefónico de lunes a viernes de 7 a 22 abonar por quincena o mensual. Tel. 21-1598.

AYUDANTE de puesto de flores o floriería 10 años de experiencia con urgencia. Tel. 821-1050.

AZULEJISTA cerámica refacción de albañilería chica Av. Caseros 562 Cap. Sr. Chazarreta Habit. 24, 26-0143.

CARNAVAL de los niños. Payasos, magos, animales. Clubs, corsos. Anticipese y contrátelos ya. 658-8300.

CARPINTERO con taller instalaciones negocios placares revestimiento muebles etc. 46-0769.

CERAMICOS importados, nacionales, colocación contratista, decoración, originales. Facilidad. 613-5808.

CHICA se ofrece p. cadeta en oficina (15 años) Martín Rodríguez 540 Cap.

CHICO se ofrece como cadete o aprendiz ¡urgente! J. Salguero 291 Cap. Tel. 87-5447.

CHOFER para camiones c. r. profesional y de ministerio c. experiencia en rutas. Vedia 128 Sarandí.

CHOFER 32 años registr. prof. s. ofrece p. zona atlántica. 93-4357.

CLASES de inglés: todos los niveles. Voy domicilio Sr. Salvia. Tel. 49-8031-39. Int. 344.

CONSTRUYO dormitorio, comedor, cocina, baño $55 mill. Tel. 240-0851.

CONSTRUYO regio fin de semana 35 m2 ladrillo hormigón armado c.instalación tot. $ 40 mill. 748-0104.

CUIDO su casa, dpto., negocio o quinta y sus animales mientras Ud. verane. Garantía, seriedad. Daniel. 631-2003.

CUIDO bebés y niños en mi domicilio precios módicos. Vedia 128 Sarandí.

DACTILOGRAFO veloz exp. varios trabajos oficina se ofrece. Inc. sáb. y domingo. 826-1538.

DIBUJANTE originales, bocetos, armados, diseños de envases, folletos, logotipos, después 19 hs. 52-7609.

DISPONGO oficina zona centro con tel. rural Falcon fut. Acept. trab. prop. seria. Tel. 34-1762. 10 a 12 y 14 a 17 hs.

ELECTRICISTA y reparación de artefactos electrodom. trab. garantidos 38-9293.

ELECTRICISTA a domicilio, coloco y reparo todo tipo de arañas plafones llaves, etc. 541-3446.

ELECTRICISTA reparaciones instalaciones en gral. California 2161 Capital. Tel. 21-6956.

EMPAPELADOR coloco papel nacional e importado. Vinílicos $ 25.000, molduras, colocación en el día. 87-2113 ó 601-5829.

EMPAPELADO, pintura, con ropa y herramientas. 982-5751. Sr. Rubén.

ENCERO y plastífico pisos, limpieza en general. 941-5470.

ENCERO viruteo pisos $ 8.000 m2. y limpieza de casas. 922-4027, 771-3174.

ENSEÑO a conducir c.su coche 601-0386.

FOTOGRAFO reproducciones, carpetas, presentación y venta foto médica trabajos especiales seguimiento y progresiones de obras. 750-9696.

15 SERVICIOS VARIOS (Pedidos - Ofrecidos - Personales)

OFRECIDOS

GASISTA, planos, inst. nuevas, modif. colocac. artef. Visitas y presupuestos gratis. 30-3744.

HACEMOS trabajos de albañilería y pintura c. prolijidad y muy económicos. 27-1405 Sr. Antonio.

INGLES preparo alumnos clases individuales. 771-3456. Oro 2443 6° "C".

JUBILADO activo sabe manejar se ofrece sin pretensiones 611-9941 Bogotá 2644.

LIMPIEZA de locales oficinas, cines, teatros se ofrece con urgencia. Tel. 821-1050.

LUSTRADOR de muebles todos los estilos. Obras, puertas, placards, consultas sin cargo. 641-5192.

MODELISTA moldes con muestras incluidas 48 ha. Damas, niños, caballeros. Corte y-o confección. 865-2469.

MODISTA corta y prepara toda clase de prendas. Arreglos en general. Don Bosco 3825 8° 8 861-9030.

MOZO p. confitería lunch.p. trabajar desp. 19 ha también sáb. y dom. 651-6358.

MOZO mostrador práctico se ofrece. Tel. 21-7347.

MUCAMA p. sanatorio Carlos Pellegrini 1043 Cap. Tel. 311-1507.

PEON p. limpieza 49-5538.

PINTAMOS casas dptos. locales oficinas colocamos cerámicas arulejos. Tel. 28-9641.

PINTAMOS casas deptos. colocamos cerámicas y arulejos refacc. en gral. Tel. 28-9641 Suárez.

PINTO heladeras ascensores muebles metálicos a domicilio. Tel. 361-3014.

PINTOR para casas dptos. etc. Defensa 833 F.B. Dpto. 2. Tel. 241-1150. Sr. Héctor.

PINTO casas y departamentos $ 350.000 por ambiente (no importa medidas), trabajos garantizados. Tel.: 204-3823.

PLANCHADOR, tintorero ex dño se ofrece Cap. o interior. Bartolomé Mitre 2061 6° 51 Cap.

PLASTIFICO pulo, pinto, viruteo, arreglo de parquet, limpieza gral. de casas y dptos. 89-9919.

PLOMERIA gas pintura electricidad presupuestos gratis atend. p. sus dueños 47-9623 247-8749.

PLOMERIA gas cloacas refacciones de pintura. Trabajo con matrícula. 93-2017. 87-4970.

PLOMERIA en gral. Tel. 771-0429.

PLOMERIA gas colocación de arulejos cerámica vidrios y cristales destapaciones en gral. 26-6238.

PLOMERIA y cerámica trabajos c. gtía. Piedras 645 Cap. 34-3478.

PLOMERO gasista matriculado instalaciones reparaciones cocina calefones destapaciones con oxígeno. 87-4970.

PLOMERO reparaciones e instalaciones en gral. calefones, depósitos. Gral. Paz 11236 Cap.

PROFESOR de inglés y todas las materias. Apoyo escolar, primarios y secundarios. Terrero 429 Cap. 632-3625.

PULIDO de parquets, plastificado de 1ª rapidez y economía. Garantía. 612-0134.

PULIDOS a nvo. de parquet nvo. sist. plastific. productos import. y nac. Tel. 27-9862.

PULIMOS y plastificamos pisos. Consultenos. 50-5443.

PULO en el día parquet mosaico plastifico pisos inclus. sáb. dom. Capital pcia. Sr. Roberto. Tel. 792-7553.

SE OFRECE hombre práctico en limpieza. Encerado, plastificado. 38-4031.

SE OFRECE pintor, casas, dptos. etc. Doy facilidades. Tel. 774-9809. Sr. Carlos.

SE OFRECE jardinero, quintero, casero. Catamarca 1615. Barrio San José. Adrogué.

SE OFRECE p. salón de belleza manicura depilados pedicura 2 ó 3 veces por semana. 70-4768.

SERVICE de ascensores. Tel. 613-4859, 611-6122.

SERVICE de cámaras fotográficas todas las marcas y modelos trabajos garantidos y urgentes. Corrientes 9438 11° B Cap.

SERVICE especializado heladeras aire acondicionado trabajos gtdos. Tel. 26-8495 Juan Carlos.

SERVICE heladeras aire acondicionado electricidad servicio en el día consultas. Tel. 27-3894.

SERVICIO mecánico a domicilio p. heladera fríares. de cualquier marca trab. c. garantía. 362-1990 Habit. 86.

SEÑORA mayor busca plaza a cambio de pequeños quehaceres. Caseros 3521 Dto. 5.

SEÑORA se ofrece p. todo tipo de servicio doméstico. Tel. 70-4768.

SEÑOR mayor se ofrece p. portero o ayudante de limpieza edificio u oficina (zona norte). 744-9909 Sr. Casco.

SEÑOR-RA cuido su propiedad a cambio de vivienda. Sr. Godoy. 34-5002-01 de 9 a 18 ha.

SRA. cuida enfermos. Tel. 91-9041.

SRA. se ofrece para vigilancia seguimientos e informes Tel. 51-2220.

SRA. se ofrece para limpieza o tareas generales de oficina. 37-6654 hab. 1-15.

TALLER mecánico, especialidad todas marcas e import. Marcos Paz 1868 Cap. Atendidos por sus dueños.

TOLDOS aluminio, poliester, cerramientos, reparaciones. 923-0282.

TOLDOS aluminio acrílico comp colocado 300.000 m2, carpintería aluminio sin ant. 21-1598.

TRANSFERENCIAS patentamientos y trámites varios del automotor. Tel. 825-7159.

VIDRIERISTA se ofrece. Tel. 921-3784.

YESERO arreglos y nuevos. 252-4106.

16 COMPRAS Y VENTAS VARIAS

ADAPTADOR telefónico para grabador, graba automáticamente lo que se habla. Rivadavia 3514 Cap. 87-3045.

ANAFE horno p/ empotrar, termotanque purificador tejas, cados, ladrillos, muebles pileta. Líquid. 58-4310.

ANILLO de oro hombre 18 kilates piedra esmeralda con gancho de platino $3,5 mill. 774-2220.

ARTICULOS eléctricos reparo todo tipo artefactos, radio y TV. Estados Unidos 886. Cap.

BIDET amarillo 100.000. 631-5185.

CACHORRITOS canichos enanos Toy pedigree excelente calidad "Gulys". Cabrera 649. Banfield. 242-8652.

CANCHAS de bowling prof. "compro". Moreno 3037. L. del Mirador.

CARDENAL cabecita jilguero cantando, pichones. Después de 16 ha. Rojas 953.

CHANGO supermercado 100.000. 631-5185.

CUADROS artísticos y comerciales, laminados, posters, murales, marcos de estilo, líquido por cierre. Pujol 1516, Paternal.

DUEÑO vende a part. campera T. 44 trajet T. 48 y saco sport 362-0210.

EQUIPO para baterías, cargador matricería, cajones, placas, etc. Agustín de Vedia 2590 Cap.

ESQUELETOS plástico, hierro, con envases de vino $10.000, gaseosas $30.000. A. Fernández 2553. V. Tessei.

FRUTA abrillantada unidades de 1 kg import. $15.000 urg. 69-3721.

HELADERA T.V. lavarropas, todo buen estado. Tel. 601-0386.

LIQUIDO chinchillas e implementos. Oportunidad. 9 de Julio 2272, Libertad, Merlo.

LIQUIDO lote de botones. Tratar en Martín Coronado. F.E. Ll. San Lorenzo 71, preg. por Don Pedro.

MOISES s/usar, alfombras, mesa ratona, placard. Tel.: 46-5186. Tel.: 45-1977.

OPORTUNIDAD mayoristas y distribuidores superposter sexicolor Mundial 82. 67-9195 8 a 12 ha.

PLANCHA eléctrica Atma, ventilador Peabody 12 pulg. func. $ 180.000 Winco tocad. func. $ 200 mil. Tel.: 93-5511.

RELOJ Rolex de oro de hombre. José Mármol 371 dpto. 4 Cap.

TAPADO cabrito serrano T. 46 $ 1 mill. Serandi 1086 piso 1° Cap.

TEATRO colección comp. más de 2 mill. libretos. Muchos agotados. Urg. 658-8300.

TOLDOS aluminio $ 300.000 el metro cuadrado. Cerramientos. Facilidades. 760-5218.

TURBO ventilador 50 cm buen estado liq. urgente $275 mill. 942-6164.

VENDO cortina de malla 4 frente completo. Echeandía 3034. Tel.: 612-0175.

VENDO torno colgante ¼ HP 18.000 RPM, completo, poco uso. $ 500.000. 855-7985.

VENDO calefón usado $ 250.000. Tel. 87-4970.

VENDO máquina de soldar polietileno en muy buen estado marca Paterson de 1 mt 25 cm de largo. 2.500.000. Sudpacha 1184 Haedo.

VENDO vestido de fiesta. Tel. 93-1752.

VENDO 45 m2 de alfombra $ 3 mill nueva. Tel. 811-6742 de 18 a 22 ha.

VESTIDO de novia vdo. por viaje. Tel.: 93-1752.

6 REACTANCIAS NUEVAS para tubo fluorescente 15 W $26.000 cada uno urg. 942-8164.

17 AUTOMOVILES PART. Y TAXIMETROS (Cpra. - Vta. - Perm. - Transf.)

COMPRAS

AUTO o pick-up compro. Cualquier estado y mod. Pago efectivo. Las casas 3571 alt. Boedo 1800.

COMPRO coche Falcon 69 en adelante motor fundido o sin motor. Aguapey 3950 Lanús Este.

PART. compra Renault 4 ó 6 o Aml 8 en perfecto estado M. 70 en adelante hasta $10 mill. Contado en el día 12 a 18 ha. 38-4420.

VENTAS

AUTITO FORD BABY impecable funcionamiento completo $ 10 mill. o pto. por moto o terreno en Costa Atlántica. O'Connors 661 R. Mejía.

CHEVROLET SUPER 69 muy bueno urgente San Peterburgo 3350 I. Casanova.

CHEVROLET 39 original m. cuidado vdo. urgte. contado $ 3.200.000. Pje. Chassaing 41 Alt. Av. Del Campo 1350 Chacarita.

CITROEN 3 CV mod. 74 chocado. Suárez 1061 Cap.

CITROEN 2 CV 72 especial p. talletista, desarmado falta motor líquido urgte. $ 2.800.000. C. Arenal 2558 Cap.

COCHE Plymouth 39 de lujo con caja nva. $ 1,8 mill. Tratar Tel. 241-1150 Lanús Este.

COUPE FIAT 1500 M. 66 contado tel. 361-7943 Braun Menéndez 260 Cap.

COUPE TORINO M. 73 aire acond. stereo, nueva, Carlos Calvo 3645 Cap.

COUPE TORINO TS 71 ref. Grand Routier, llantas dep., estéreo, parl. Pionner. 15 mill y cuotas fijas. TE.: 773-9327, por la tarde.

COUPE TORINO 72 vdo. urgente o pto. menor valor. Part. Morelos 654, Cap.

COUPE 47 mot. 51 para t. carretera joya total venta Sturiza 580 Olivos estación 8 a 13 y 16 a 20 ha.

DODGE Pol. 72 - techo vinil. B. precio. Antezana 150 Cap. 855-4605.

FALCON 70 muy bueno para salir a viajar a toda prueba, regalo total $ 15 millones. Medrano 1267, Cap.

FIAT 125 SL 78 Potenciado. Jujuy 1267 Lanús O.

FIAT 128 M. 73 $ 18 mill. Tel. 252-1818.

FIAT 128 (72) muy bueno, 23 mill. Triunvirato 3845. Cap.

FIAT 1100 63 original, muy buen estado en general, mecánica para viajar, papeles al día. 6,8 mill. 91-2787.

FIAT 1600 (70) reformado 125. Joya. Víctor Hugo 2810. Cap.

FIAT 600 M. 72 joya, buen auto, $ 11,5 mill. tel. 652-1174.

FIAT 600 M. 66 Rojo muy buen estado total $ 5,9 mill. Santa Fe 790 Lomas de Zamora.

FIAT 600 M. 74 muy bueno particular. Viel 422 PB 2 de 8 a 12 ha.

FIAT 600 M. 75 buen estado $ 1,4 mill. Montaña 391 Dock Sud. Tel. 201-1313.

FORD TAUNUS 61 motor M.17 $ 3,8 mill. Lamadrid 309, Cap. Tel. 28-1668.

FURGONETA Citroen M. 66. 6 mensualidades. De 1 mill. Condarco 1923 De 12-15 ha. Cap.

JEEP IKA 69 vdo. urgte. o pto menor valor. Morelos 654 Cap.

PEUGEOT 504 71 1ª mano, excel. 21.000 Kms. rued. deportiv. radio stereo. Corrientes 2294, 3° 21. 46-7491.

PEUGEOT 404 70 M. buen estado. Particular o pto. menor valor. $ 14 mill. Conesa 986 4° "C".

PLAN ROMBO Renault 12. Tel. 785-8616.

POR VIAJE vendo Rural Dodge Mod. 80. Caja automática. Aire acondicionado. 3da. Rivadavia 15819 (Haedo).

RENAULT 12 (72) joya, por enfermedad. Total $ 8.600.000, urgente. No es error. Las Casas 3560, casi Boedo.

RENAULT 4 M. 68 urgente buen estado. Guatemala 4437 2° Piso Dpto. C Cap.

RENAULT 4 68 1ra. oferta seria. 58-3638.

RENAULT 4L (66) b. estado. 4 mill. Ricardo Gutiérrez 6355. Laferrere. A 2 c. estación.

RENAULT 12 mod. 81, 9.000 Km. reales joya part. Vde. a Part. digno de verse. 50-2790.

SIAM DI TELLA 1966 1ª oferta ideal para talletista. Tel. 248-5275.

SIAM Di Tella M.61 en perfecto estado nunca taxi. Agase 262 Cap. Alt. Av. Saenz 300.

SIAM Di Tella Urg. Vendo ocasión. 923-0282.

SIAM Mod. 66 Vendo "Urgente" papeles al día acepto ofertas. Reconquista 1730. Gerli Avellaneda.

TAXI DODGE 1500 M. 77 Cnel. Cárdenas 2614 Cap.

TAXI RENAULT 12 78 hoy y resto de la semana contado 46,5 mill. Víctor Martínez 1749 Cap.

TAXI Chevrolet Rally 72 muy bueno, 18,5 mill. 783-4651. Aguilar 2015 Cap.

TAXI Falcon mod. 73 habilit. C. reloj electrónico motor nuevo perfecto. Est. gomas nuevas. 53-8844.

TAXI 1500 Dodge M.80. Te. 52-6061 Urgte.

TAXI licencia $ 4 mill. Tel. 551-3959.

TAXI vendo licencia. Tel. 942-2197.

VAUXHALL 58 motor rectificado. B. estado. T. $ 1.800.000. Q. Bocayuva 1043. L. a Vier. 9-17.30 ha. Urgente.

VDO. Rufa/ Falcon M. 70 Rivadavia 2816 Ver. parada de diarios.

VENDO RENAULT 4 L M. 65 Saladillo y Av. del Trabajo 7200 Cap.

VENDO Rambler Cross Country único estado gran oportunidad. Tel. 772-6552.

VENDO WOLKSWAGEN 51 motor repuestos nuevos legítimos importados total 2.500.000 Av. Atle Brown 715 Cap.

VOLKSWAGEN 60 línea nueva, oportunidad. Total $ 9,4 mill. Las Casas. 3571 Alt. Boedo 1800.

18 ACCESORIOS P/EL AUTOMOTOR (Cpra. - Vta.)

COMPRAS

COMPRO caja de 4ª Gordini en b/Est. 601-4920

VENTAS

MOTOR M. Benz 1114 mod. 76 recién ajust. a fondo, con garantía. T $ 20 mill. L. Granaderos 2539 V. Luzuriaga S. Justo.

19 CAZA - PESCA - CAMPING - CASAS RODANTES (Cpra. - Vta. - Alq.)

VENTAS

LONAS usadas p. camiones y otros usos liq. por cierre definit. Gallo esq. Panamá. V. Magdalena, Libertad.

OPORTUNIDAD "urgte." carpas quincho nueva y baño casi nueva. T.E. 658-2474

POR ausentarme del país vendo lancha Pagliettini M. Mercury 65 HP. Ver en Juan B. Justo 4950 ó 772-6552.

RIFLE alre comprimido 4½ y pistola $ 70 mill. o pto. x radio pasacasetes. 361-0910.

20 CAMIONES - COLECT. VEHIC. COM. (Cpra. - Vta. Perm. - Transf.)

COMPRAS

COMPRO furgón pick-up coche con trabajo efectivo. Reparto fletes clearing contado y fac. 91-2369 8 a 14 y 19 a 22 ha.

VENTAS

CHEVROLET 39 playo con baranda a toda prueba. Estomba 4164.

CHEVROLET 39 playo c. baranda a toda prueba. Estomba 4164

PICK-UP Gladiator 67 para mecánicos. Oportunidad total $ 5 mill. Brandsen 1295 Cap. de 10 a 20 ha.

VENDO camión volcador Ford M. 46 buen estado. Saladillo y Av. del Trabajo al 7200 Cap.

VOLCADOR Ford 900 motor Perkins. T.E. 26-3457

VOLCADOR Ford 57 Perkins 0 km. caja grande gomas nuevas único por su estado o pto. F 100 6 cil. Tel. 567-5720.

21 MOTOS - MOTONETAS BICICLETAS (Cpra. - Vta. - Perm.)

VENTAS

A VDO. motoneta Isso 58. Alte. Federico J. Segui 1457. 59-6303.

GILERA 200 74 dño. vde. muy buen estado gran oportunidad. Moreno 4564. Tablada.

MOTO Gilera macho 200-79 casi nueva. Doy facilidades. Casacuberta 3645. Barrio Marina, Ituzaingó.

ZANELLA SAPUCAI 77 azul, $ 4 mill. Tel. 791-0763.

PERMUTAS

YAMAHA 400 4 tiempos/80 o permuto por auto. 14 millones. 242-8663. Bvard de los Italianos 3627, Lanús E.

22 PROFESIONALES Y TECNICOS (Pedidos - Ofrecidos)

OFRECIDOS

DENTADURAS y composturas en el día 8 a 20 ha. Lavalle 2072 1° D. Tel. 45-5381.

PROTESIS dentales todo tipo de reparación en el acto. 828-0296.

SICOLOGA ofrece s/servicios a inst. educativas, social o empresaria todo el día al 922-2635

DENTADURAS

Rotas inmediatas, flojas, otras "Arreglamos ya". **Centro Dental - Bulnes 1910 - PB - 84-6049 y 97-4113.**

23 EMPLEADOS DE COMERCIO Y OFICINA (Pedidos - Ofrecidos)

PEDIDOS

EMPLEADA buena presencia para relaciones públicas. Uruguay 654 6° Of. 609. Lun. a viern. 9 a 19 ha.

SRA. CULTA atender oficina y vivienda ejecutivo sin retiro. Puede estudiar. Tel. 392-1831.

OFRECIDOS

ATIENDO contabilidades. Líquido sueldos. Ctas. Ctes. Conciliaciones. 37-2576. 14-17 hs.

DACTILOGRAFO temporario muy veloz se ofrece, inclusive domingos y feriados. 84-5956.

EMPLEADO dactilógrafo, tareas generales de oficina. P. trab. desp. 19 hs. 651-6358.

PERITO MERCANTIL con experiencia Zona Norte de 6 a 15 hs. Tel. 795-9268.

SEÑORA se ofrece para consultorio 855-3168.

SRTA. muy responsable se ofrece para atender kiosco en gral. horario a convenir. Azcuénaga 382 1° E Cap.

SR. serio, resp. bna. pres. p. cobranzas. Inform. laborales ó simil. exp. 5 años. Referencias. Daniel 631-2003.

24 PERSONAL P/CASA DE FAMILIA (Pedidos - Ofrecidos)

PEDIDOS

CAMA y comida a sra. mayor a cambio quehaceres. Maipú 359 9° Dpto. 124 ascensor 3 Cap.

SEÑORA p/limpieza de hotel. Piedras 645, Cap.

OFRECIDOS

MAXIMA seriedad cuido niños en mi domicilio, c. almuerzo. Desde las 7 a 18 ha. 21-1598.

SEÑORA s. ofrece por hora. P. limpieza. Casas oficina o mucama Hotel 21-1598.

SRA. se ofrece P. trab. por hora. 87-0545.

SRA. para todo trabajo quehaceres domésticos. 86-1241. Preg. Sra. Nélida desp. 9 ha.

SRA. 36 años se ofrece con hijo de 3 para casera o tareas domésticas. 0228-20358.

25 OFICIOS VARIOS (Pedidos - Ofrecidos)

PEDIDOS

A BOBINADORES pse. urg. en Ingeniero Arrieta 1631, 1° piso, San Justo. Llamar al 651-1668

CHICAS p/fábrica. Giribone 831, alt. Pavón 800, Avellaneda.

CHOFER taxi mayor 30 años con referencia. Presentarse después de 15.30 hs. en C. Arenal 4558. Cap.

FABRICANTE de bebillas de alambre forradas en cuero, matrizadas. 27-9533, desp. 20 hs.

OFICIAL y ½ oficial pintor. Juan A. García 2755, Cap.

OFICIAL y ayudante sastre damas, presentarse en Humberto 1° 1234 1° C Cap. Tel. 23-4839.

OFIC. espec. y/ayudante Donato Alvarez 1498. Con libreta.

TALLERISTA p/cint. de cuero, cortes, costuras e imprescindible pintado de bordes. 27-9533, desp. 20 hs.

VENDEDORES tiempo libre, comisión y premios. Oport. aumentar ingresos. 923-9598

OFRECIDOS

COCINERA se ofrece para bar con gran experiencia. Martín Rodríguez 540 Cap.

COLOCACION de arulejos, cerámicas, mosaicos. Tel. 752-6973.

CONSERJE jubilado buena presencia para hotel Cap. o interior turno noche o día. Sr. Mario. Tel. 801-4861.

JOVEN muy bueno 23 años para cualquier tipo de trabajo. Tel. 33-4982. Hab. 10.

MOZO mostrador o ayudante de cocina para bar restaurante, se ofr. 23-7818.

SERENO para hotel Capital o interior buena presencia. Sr. Mario. Tel. 801-4861.

SR. p/exp. en el ramo busca para su explotación buffet o comedor en club, colegio o fábrica. T.E. 21-1598, Sr. Angel.

26 VIAJANTES DE COM. CORREDORES Y REPRESENTANTES (Pedidos - Ofrecidos)

PEDIDOS

CORREDORAS/ES medio día mínimo $ 500.000 Av. Naciones Unidas 2423 Villa Maipú San Martín (11-16 ha) 752-8996

CORREDOR retratos pago muy bien Bartolomé Mitre 2452 PB Dpto 13 Cap.

NECESITO vendedora para viviendas prefabricadas. Excelente sueldo, comisiones y premios. Moreno 4564 Tablada.

PROMOTOR-A para gestión alto nivel (no es venta). Excelente remuneración. 40-8497. Lun. a viern. 9 a 19 ha.

PROMOTORAS/ES y vendedoras/es extraordinarias comisiones liquidaciones diarias 70-5800

PROMOTORAS-ES y vendedores-as extraordinarias promociones liquidaciones diarias. 70-5800.

SI TIENE buena presencia y buen nivel cultural (no es venta) 40-8497 L-V 9-19 hs.

VENDEDORA-RES ganen 250.000 diarios buena presencia mayores 18 años. Tratar H. Yrigoyen 1798 Lurdes San Martín.

27 ALOJAMIENTOS - PENSIONES - HOTELES (Pedidos - Ofrecidos)

OFRECIDOS

A CABALLERO cama muy confort. agua cal. coc. y plancha gratis. Av. Alte. Brown 1325. Boca, Cap.

A CABALLERO o dama $9.900 pago diario cocina gratis teléfono. Necochea 1226. Boca.

A HOTEL a estrenar todo confort muy barato. Av. Independencia 2186, tel. 942-8868.

ALQUILO habitación en familia, hombre solo. México 1428, 3er. piso. Dto. 15. Cap.

ALQUILO habitación con baño privado. Matrimonios sin chicos. Señoritas. Caballeros. Cuenca 690 Cap.

ALQUILO habitación matrimonio o persona sola. Cocina y baño a compartir. Luis Sáenz Peña 471.

ALQUILO habitación persona mayor s-muebles con derecho cocina. 942-2286.

ALQUILO habitación amueblada para matrimonio o dos personas. Hipólito Yrigoyen 2570 1° Piso.

ALQUILO hab. amueblada casa de Flia. Av. Donato Alvarez 1785 Cap. 58-3957.

ALQ. hab. casa flia. amoblada 1-2 caballeros. Honduras 5625. Cap. 981-9030. 771-3174.

ALQ. hab. en casa de flia. a Srtas. 252-4542.

ALQ. piesa y cocina individual en casa de flia. Trajar V. Cevallos 1771. Cap.

AMPLIAS hab. matrimonios damas y caballeros hotel familiar con o sin muebles económico. Bacacay 2142.

CAMA para caballeros y srtas. con cocina y tel. Talcahuano 215, 2° "C". Cap.

CAMAS caballeros $ 9.000 diarios. Rawson 1023. Alt. Corrientes al 4200. Tel.: 86-8068.

CAMAS caballeros todo-conf. $ 13.000 diarios con desayuno incluido pago diario Alte. Brown 392. Tel. 33-0666.

CAMAS caballeros damas todos conf. Barrio Norte muy econ. pago diario. Laprida 1579 1° piso. Tel. 824-2477.

CENTRO habitac. amoblada sr. solo casa de flia. barato. Tel. 30-7764 ó 88-8206.

CORTA flia. da pensión 1-2 ancianas en Caseros. 59-1582.

HABIT P-SRTA baño y cocina. Uspallata 4099.

HABITACION Y COCINA matrimonio con o sin hijo económico. Defensa 1537 Parque Lezama.

HABITACION amueblada a matrimonio y srtas. ambiente familiar. Bacacay 2376. Pza. Flores.

HABITACION amueblada en casa de familia para caballeros solo o compartida. Andonaegui 3414 Cap.

HABITACION y cama damas y caballeros. Juan B. Alberdi 5914 Cap.

HABITACIONES ofrece a habitación sola compartida 10.000 diarios casa de familia zona Flores. T. 613-1977.

HABITACIONES externas ambiente familiar 1 cuadra pza. Flores. Srtas. Sres. y matrimonio. Bacacay 2140.

HABITACIONES camas para matrimonios, con niños, caballeros, Srtas. Hay cocina, agua, gas. Conesa 966, Colegiales.

HABITACIONES Mar del Plata casa quinta y Capital para 80 personas. 361-8051. Juan Manuel Blanes 149 piso 9° Dpto. 8 Cap. 93-8350 Sr. Félix.

HABITACIONES y camas para caballeros $9.000 por día. San Juan 4247. Media cuadra subte.

HABITACION matrimonio persona sola comodidad. Tacuarí 1461.

HABITAC. para pers. sola ó matrim. teléf. coc. agua cal. permanente Billinghurst 266 Cap.

HABIT. sola a compartir dama o caballero. Coc. a gas, agua cal. Precios módicos. Sgo. del Estero 360.

HOTEL Campichuelo 215 habitaciones con o sin baño priv. Matrimonio solo, Srtas. Sra. 99-5184.

HOTEL habitac. buenas y baratas para matrim. y personas solas. Ciudadl de La Paz 660 Cap.

MATRIM. con o sin hijos coc. agua cal. heladera económ. pago diario Carlos Calvo 3776 90-1918.

PENSION caballeros. Luca 1635. 941-6955.

PIEZA y camas toda comodidad. Alq. Lafuente 45. Flores.

PIEZA amueblada con cocina $ 15.000 por día. Sin llave, sin depósito. Méndez 860, Wilde, alt. Agüero 5500.

SALA con balcón a la calle. Grande. Casa de familia. Tel. 97-7397.

SRTA. alq. habitación amoblada en casa de flia., comodidades. tratar Azcuénaga 382, 1° "E". Cap.

VIVIENDA doy a matrimonio jubilado. Quinta en Pilar. Sin hijos. 45-1044.

28 CASAS Y DEPTOS. DE VERANEO (Cpra. - Vta. - Alq. - Perm. - Transf.)

VENTAS

AQUI su casaquinta, pileta, parrilla, parque, arbolada, hermosa $ 125 mill. 567-5618. 18 a 21 ha.

CHALET Santa Teresita, calle 3 entre 57 y 58 N° 5757. Dos ambientes grandes, baño y cocina instalados, con cochera y jardín, vendo urgente. Sra Coca, tel. 206-0076.

SE VENDE dpto. en Playa Serrano Tratar Olazábal 808 Boulogne.

ALQUILERES

ALQUILO chalet Chapadmalal frente mar Tel. 247-0551.

ALQ. CHALET en Mar del Plata marzo y abril. Tel. 59-2294.

BRASIL Copacabana: depto. fte. al mar, mes de marzo. Tel.: 658-2584.

SAN ISIDRO: PROGRAMA COMPLETO PARA LA REUNION DE MAÑANA

1ª CARRERA — Pr. BALCARCE (comienza 1ª apuesta doble: $ 2.000) - 1.400 Mts. — A las 17.30

(APUESTAS A GANADOR, SEGUNDO, TERCERO, IMPERFECTA Y TRIFECTA)

4 ULT. PERF.	ANOTADOS	JOCKEY	e/k.	PADRE-MADRE	CUIDADOR	ULTIMA PERFORMANCE	JOCKEY	Kl.	COTIZACIONES			Tiempo	Hip./Pta.	Fecha
4A 0A 0A —	1 DANDY BLUFF	H.Costantino	4/57	Snow Bluff-Derecha	O.Nardi	4 a 6 cpos de Sobornado 56	O.Zapata	56	10.926	en	89.967	1'12"2/5	Arg.p.	23/11/80
2S 0S 0A 0S	2 CRISTINO	V.Sanguinetti	4/57	Indian Summer-Sunlandia	J.Maldotti	2 a 1½ cpo. de Rienzi 56	R.Laitán	55	12.534	en	334.198	1'38"2/5	S.In.	16/1/82
0S 0L 2L 5S	3 ZAR GLADE	L.Flores-4	4/57	Zarcov-Cebba	J.Seoane	10 a vs. cpos. de Rienzi 56	L.Flores	56	31.564	en	334.198	1'38"2/5	S.In.	16/1/82
0A 4S 4A 3A	4 LOHRMANN	M.Mercau-3	4/57	Control-Manyina	B.Seniow	9 a 11 cpos. de V.Corriendo 56	M.Mercau	55	5.527	en	91.868	1'25"2/5	Arg.n.	22/1/82
3S 0A 2S 2S	5 LIVERPOOL	R.Almirón-4	4/57	Entrelazado-Lustrosa	G.Ghiglliotti	3 a 1 cpo. de Saboyano 56	R.Almirón	56	28.377	en	524.439	58"2/5	S.In.	13/1/82
5S 0S 0S 0S	6 PLANNING	J.Paulé-4	4/57	Mandil-Finoka	A.Bani	5 a 4 cpos. de Rienzi 56	J.Paule	51	12.536	en	334.198	1'38"2/5	S.In.	16/1/82
0S 4S 0A 0A	7 EL VALEROSO	E.Figueroa-4	4/57	Vencedor-Miralisa	E.Sauro	9 a 11 cpos. de T.Vet 56	E.Figueroa	55	36.257	en	482.739	58"2/5	S.In.	13/1/82
3S 0A 2A 2A	8 BONAO	J.Alvis	4/57	Good Manners-Roxelane	D.Pascual	3 a 2 cpos. de Rienzi 56	J.Alvis	55	162.537	en	334.198	1'38"2/5	S.In.	16/1/82
4A 0S 0S 0S	9 MARTILLASTE	R.Laitán	4/57	Juraste-Martita Cua	O.Finarelli	4 a 11 cpos. de Pakhon 56	R.Laitán	56	2.635	en	197.283	1'25"	Arg.n.	26/12/81
0S 0S 4S 0L	10 BEETLE GOLD	J.Valdivieso	4/57	Old Gold-Chistera	R.Lanzillotta	7 a 6½ cpos. de Rienzi 56	J.Val'so	55	44.536	en	334.198	1'38"2/5	S.In.	16/1/82
5L 0L 5L 0L	11 QUITALINDO	A.Suszinski-4	4/57	Quitador-Polentina	P.Artigas	5 a 13 cpos. de Hongay 56	D.Hernández	56	375	en	38.728	2'9"2/5	L.P.n.	29/10/81
3L 0L 0L 0L	12 INDIO BETO	L.Falco-3	4/57	Bully Baby-India Oro	L.Pavarini	3 a 4½ cpos. de S.Testigo 56	L.Falco	55	2.736	en	88.728	1'30"	L.P.n.	26/11/81
0L — — —	13 TROPICAL DID	J.Núñez-2	4/57	Tropical Snow-Adit	T.Villagra	9 a 14 cpos. de M.Sol 56	C.Pezoa	56	515	en	66.525	1'9"3/5	L.P.n.	29/12/81
0S — — —	13a YAGUARI	A.Ferreras	4/57	Generalísimo-Micomicona	E.Sánchez	8 a 13 cpos. de T.Vet 56	A.Ferreras	55	52.636	en	482.739	58"2/5	S.In.	13/1/82
0S 0S 4L 0L	14 BUCHRRISO	C.Pires	4/57	Buchyerry-Risada	C.Monina	7 a 8½ cpos. de T.Vet 56	V.Pires	56	35.146	en	482.739	58"2/5	S.In.	13/1/82
0A 5A 0S 0S	14a QUE GOTAN	F.Sarmiento-4	4/57	Francis U.-Qué Fiestacha	A.Saleb	12 a vs. cpos. de V.Corriendo 56	F.Sar'to	51	614	en	91.712	1'25"	Arg.n.	22/1/82
0S 4L 0L 0S	15 MOUNT STAR	R.Galloso	4/57	Mount Athos-Star Sun	R.Vignales	7 a 9 cpos. de Teutón 56	C.Dominguez	55	27.363	en	281.399	1'9"	S.In.	13/12/81

Candid.: BONAO (8) — Enem.: Cristino (2) — Sport: Liverpool (5)

2ª CARRERA — Pr. OSORNO (finaliza 1ª apuesta doble - comienza 2ª apuesta doble: $ 2.000) - 2.000 Mts. — A las 18

(APUESTAS A GANADOR, SEGUNDO, TERCERO, EXACTA Y TRIFECTA)

0S 3S 0A 1S	1 FRIVOLITE	no correrá	3/56	Minera II-Fantasista	E.Santos	7 a 8½ cpos. de F.Top 56	J.Valdivieso	55	72.637	en	311.454	1'36"	S.I.p.	18/11/81
2S 1A — —	2 DOUBLE STAR	V.Sanguinetti	3/56	Etienne Gerard-Devil's Share	C.Ferro	2 al hocico de Sulphide 56	V.Sanguinetti	56	13.546	en	342.635	1'33"2/5	S.In.	20/1/82
0L 1L 0L 0L	3 YARALA	D.Torrilla	3/56	Up-Yarabi	A.Amadeo	7 a 14 cpos. de R.Rue 56	H.Falcón	54	1.453	en	82.738	2'9"2/5	L.P.n.	21/1/82
1S 2A 0S 2S	4 RAPSODIA AZUL	F.Pedrozo-2	3/56	Vervain-Wolverine Blues	R.Martínez	1 por ½ cpo. a C.Queen 56	F.Pedrozo	55	71.788	en	426.355	1'25"2/5	S.In.	16/1/82
0L 0L 3L 2L	5 LUNAY	no correrá	3/56	Biscay-Diosa Luna	R.Ibarra	6 a 4 cpos. de M.Mahe 56	A.Valenti	54	1.283	en	88.872	1'28"2/5	L.P.n.	24/1/82
1A 5S — —	6 VERY BRIGHT	R.Laitán	3/56	Vervain-Sun Plait	E.Perdomo	1 por 2 cpos. a H.el Tata 56	R.Laitán	56	35.466	en	75.525	1'53"	Arg.n.	17/1/82
5L 0L 0A 1L	7 HABBERGAL	D.Orcellet-4	3/56	Habberton-Galia	R.Rojas	5 a 13 cpos. de R.Rue 56	V.Sabín	55	7.168	en	82.738	2'9"2/5	L.P.n.	21/1/82
0L 1A 0A 0A	8 AMATISTA	E.Jara	3/56	Climber-Cara'e Piedra	J.Etchechoury	6 a 11 cpos. de L.Suerte 56	M.Palacios	54	3.243	en	47.662	2'8"	L.P.n.	17/12/81

Candid.: DOUBLE STAR (2) — Enem.: Very Bright (6) — Sport: Rapsodia Azul (4)

3ª CARRERA — Pr. BEREZINA (finaliza 2ª apuesta doble - comienza 3ª apuesta doble: $ 2.000) - 1.000 Mts. — A las 18.30

(APUESTAS A GANADOR, SEGUNDO, TERCERO, IMPERFECTA Y TRIFECTA)

4S 0S 2S 2S	1 FLOWER BODY	A.Ferreras	3/56	Snow Body-Violata	E.Perdomo	4 a 6 cpos. de Filili 56	A.Ferreras	55	52.436	en	334.089	56"3/5	S.In.	18/12/81
2L 0A 0L 0A	2 EXTORIAL	C.Reynoso-4	3/56	Excel II-Dictatorial	E.Elicabide	2 a la cab. de Conversadora 56	M.Cardozo	56	23.435	en	191.886	1' 7"2/5	L.P.n.	21/1/82
0S — — —	3 PERGOLA	C.Pezoa	3/56	Pronto-Riva	J.Etchechoury	8 a 11 cpos. de L. Bungue 56	C.Pezoa	55	14.111	en	302.839	58"2/5	S.In.	1/1/82
0S 0S 3S 3S	4 MALOCA	J.Batruni	3/56	Malevaje-Enchante	J.Espíndola	10 a vs. cpos. de Porlinda 56	J.Batruni	56	7.273	en	298.390	55"2/5	S.In.	23/10/81
0S 0S 3S 5S	5 LA SENCILLA	V.Centeno	3/56	El Fiador-Simpleza	E.Sauro	11 a vs. cpos. de Fabulous 56	V.Centeno	55	31.452	en	524.309	1'36"	S.In.	30/12/81
— — — —	6 NOTE BALL	R.Rossi-2	3/56	Snow Ball-The Note	C.Ferro	Debuta	—		—		—	—	—	—
5A 5S 4S 4S	7 GALICANA	P.Garnica-3	3/56	Gallión-Bética	O.Ojeda	5 a 9½ cpos. de B. Racing 56	P.Garnica	55	14.536	en	122.394	1' 2/5	Arg.n.	6/1/82
0S 5S 0A 0S	8 BANANA TEL	A.Sánchez	3/56	Telefónico-Banana Juanita	M.López	8 a 5¼ cpos. de Ossy 56	A.Sánchez	56	31.312	en	469.835	59"3/5	S.In.	16/8/81
— — — —	9 MISS ROCK	A.Garcia	3/56	Bonirock-Miss Dreanina	H.López	Debuta	—		—		—	—	—	—
4S 0S 0S 4S	10 ALATONCITA	J.Núñez-2	3/56	Snow River-Paintress	P.Spinelli	4 a 3 cpos. de Arrogada 56	J.Núñez	55	2.888	en	413.837	57"2/5	S.In.	20/1/82
0L 0S 0A 0A	11 OKRA	XX	3/56	Cipol-Belllower	E.Acevedo	6 a 7½ cpos. de P. True 56	R.Ballacomo	56	12.435	en	197.283	1'16"	L.P.n.	29/12/81
— — — —	12 JUST MONEY	J.Valdivieso	3/56	Make Money-María Justa	H.Tula	Debuta	—		—		—	—	—	—
0A 4S 0S 5S	13 PATICHOLA	J.Michelli	3/56	Patotero Bluff-Quechola	J.Muret	9 a 9 cpos. de T. Press 56	J.Michelli	55	11.463	en	142.530	1'14"2/5	Arg.n.	31/10/81
5S 2L 2L 4L	14 DASTY	M.Garcia-2	3/56	Super Cavalier II-Merluza	F.Suárez	5 a 4 cpos. de S. Traba 56	F.Rivero	56	12.534	en	445.352	57"	S.In.	20/1/82

Candid.: FLOWER BODY (1) — Enem.: Maloca (4) — Sport: La Sencilla (5)

4ª CARRERA — Pr. FEDRA (finaliza 3ª apuesta doble - comienza 4ª apuesta doble: $ 2.000) - 1.800 Mts. — A las 19

(APUESTAS A GANADOR, SEGUNDO, TERCERO, IMPERFECTA Y TRIFECTA)

2A 2A 4S —	1 DONALD	V.Sanguinetti	3/56	Decorum-Alta Gracia	J.Maldotti	2 a 8 cpos. de Rebote 56	V.Sanguinetti	55	113.827	en	400.829	2'16"	Arg.n.	8/11/81
5A 3S 0S 4S	2 CHUTNEY	M.Sarati	3/56	Climber-Bordalesa	L.Sosa	5 a 4 cpos. de Congresal 56	R.Rivero	54	11.627	en	145.378	1'52"	Arg.n.	8/1/82
0L 0S — —	3 TE MIENTO	O.Merlo-4	3/56	Telefónico-Melera	E.Romero	15 a vs. cpos. de Darley 56	O.Merlo	54	1.145	en	152.537	1'15"	L.P.p.	19/11/81
4S 0A — —	4 LORIENT	A.Etchart	3/56	Samos III-Lovaina	A.Haim	4 a 11 cpos. de C.Field 56	A.Etchart	55	552	en	393.839	1'48"	S.In.	28/10/81
0A — — —	5 ISLAM	P.Molina	3/56	Ligero-Ramayana	A.Irusta	7 a vs. cpos. de Sellout 56	P.Molina	56	14.535	en	134.827	1'40"	Arg.n.	18/10/81
0S 0A — —	6 MONTUOSO	H.López-4	3/56	Marronier-Hermoseada	A.Riveiro	13 a vs. cpos. de Aristrando 56	R.Siniani	54	515	en	624.398	1'35"	S.In.	3/1/82
0S 0S 0S 0S	7 ESPLENDOROSO	E.Jara	3/56	Motivator-Longview	E.Martucci	7 a 9½ cpos. de D.Boy 56	E.Jara	54	24.354	en	598.883	1'36"	S.In.	18/12/81
5S 5A 0A 0A	8 ANDARIEGO TEL	M.Bertorini	3/56	Telefónico-Andelys	B.Cáceres	5 a 12 cpos. de Capelino 56	M.Bertorini	54	7.236	en	400.920	1'36"2/5	S.I.p.	16/1/82
4S 2S 0A 0S	9 MASTER TOM	J.Michelli	3/56	Climber Miss Webb	H.Godoy	4 a 7 cpos. de Arbaumont 56	J.Michelli	56	33.546	en	341.562	1'48"2/5	S.In.	28/10/81
0A 0A 0A 0A	10 ACECHO	G.Sena-2	3/56	Dart Board-Celada	S.Vega	7 a 13 cpos. de El Suplente 56	J.Valdivieso	55	1.114	en	192.839	1'27"2/5	Arg.n.	6/1/82
0L 0L 0L —	11 POCO TRATO	R.Riveiro-4	3/56	Pocatello-Ramigy Legpam	J.Rodas	11 a vs. cpos. de S. Amour 56	L.Romero	54	675	en	51.474	1'20"2/5	L.P.n.	23/7/81
4S 2S 4S 3S	12 FRAY GASTON	H.Libré	3/56	Frari-Gitana	V.Cassaigne	4 a 1½ cpo. de Aristrando 56	J.Borda	54	126.359	en	645.308	1'36"2/5	S.In.	3/1/82
0S 0S 0S 0S	13 RUNNING TIMES	J.Valdivieso	3/56	Running Words-Tempestiva	R.Simiani	10 a 9½ cpos. de Conserje 56	J.Valdivieso	54	62.535	en	554.263	1'22"2/5	S.In.	8/1/82
0S 0S 0L 0L	14 COSCAY	R.Galloso	3/56	Biscay-Conocencia	H.Yalet	6 a 8¼ cpos. de B.Label 56	R.Galloso	56	3.727	en	455.816	1'21"4/5	S.In.	8/1/82

Candid.: DONALD (1) — Enem.: Fray Gastón (12) — Sport: Chutney (2)

5ª CARRERA — Pr. GONIN (finaliza 4ª apuesta doble - comienza 5ª apuesta doble: $ 2.000) - 1.400 Mts. — A las 19.30

(APUESTAS A GANADOR, SEGUNDO, TERCERO, IMPERFECTA Y TRIFECTA)

0L 0S 0S 0S	1 GOLD OCTOBER	J.Vaira	6/54	Old Gold-Bathilda	M.Cortez	7 a 14 cpos. de Signorante 56	R.Fernández	55	736	en	55.263	2'19"2/5	L.P.f.	6/8/81
0S 0S 0S 0S	2 GAMUSERO	no correrá	6/57	Bañero-Gay Melody	L.Fa	13 a vs. cpos. de Vial 56	E.Riso	54	21.373	en	425.366	55"3/5	S.In.	22/12/81
0S 2L 1S 5S	3 ZORRO FEROZ	E.Jara	6/56	Con Tinta-Floridora	J.Lofiego	6 a 3 cpos. de T.Play 56	E.Jara	56	113.428	en	524.309	1'36"	S.In.	23/12/81
3S 0S 0S 0S	4 PON TIC	C.Labeque	5/57	Adriatic-Romanilla	G.Riveiro	3 a 1½ cpos. de Unruly 56	C.Labeque	55	27.366	en	478.023	1'10"	S.In.	16/1/82
0S 5A 0S 0A	5 MALAY	E.Liceri	7/54 1/2	Malambo-Romina	M.Moreno	9 a 6½ cpos. de T.Play 57	R.Encinas	56	37.267	en	524.309	1'36"	S.In.	23/12/81
0S 2S 1S 0S	6 SILLON REAL	R.Laitán	6/56	Laconique-Morra	E.Clerc	9 a 8½ cpos. de Recobrado 57	J.Valdivieso	55	123.435	en	382.739	1'48"	S.In.	23/1/82
0S 0L 3S 4S	7 LORDSHIP	L.Alzamora	7/53	Malambo-Longhill	F.Suárez	11 a vs. cpos. de Trump 56	L.Alzamora	56	55.243	en	489.728	1'22"2/5	S.In.	1/1/82
0S 5S 2L 0L	8 DENIS	F.Rivero	4/54 1/2	Unánime-Quant	J.Etchechoury	7 a 6 cpos. de Dubonet 56	F.Rivero	55	13.452	en	514.847	1'34"2/5	S.In.	20/1/82
0A 0S 4S 3L	9 RIMINGTON	M.Palacios	5/53	Rigoló-Medinet	A.Machena	9 a 11 cpos. de T.Soy 56	R.Laitan	56	21.343	en	188.728	1'14"2/5	Arg.n.	20/11/81
0A 0S 4A 4A	10 CIPOLITO	V.Sanguinetti	6/54	Cipol-Vikinga	A.Alacina	8 a vs. cpos. de F.Mairo 57	R.Galloso	54	4.283	en	128.309	1'37"	Arg.n.	30/8/81
0L 3S 0S 4L	11 STORM PUB	M.Garcia	4/53	Pappe II-Templadushka	G.Pedernera	6 a 13 cpos. de G.Power 54	L.Alzira	57	5.285	en	128.040	1'35"1/5	L.P.n.	29/12/81
0L 0A 5S 2L	12 MACACO	A.Roldán	5/55 1/2	Voodoo-Monarquina	H.Marco	Actuó en Gualeguay	M.García	55	11.453	en	224.635	1'5"2/5	L.P.n.	17/1/82
0V 2V 1G —	13 TIBETANO	P.Armada	4/51	Torquemada-Basica	C.Monina	9 a 13 cpos. de Silcker 56	—		—	en	—	—	—	—
0L 0A 0L 1L	14 FIRST MEDIUM	C.Pires	5/52 1/2	Medium-Kasserine	J.Fernández	5 a 2½ cpos. de T.Play 56	L.Zárate	55	1.435	en	66.253	1'25"	L.P.n.	12/11/81
5S 5S 0S 2V	15 ROYAL BLEND	C.Picullo	4/55 1/2	Royal King-Come Blend			C.Picullo	51	52.937	en	524.309	1'36"	S.In.	23/12/81

Candid.: ZORRO FEROZ (3) — Enem.: Sillón Real (6) — Sport: Royal Blend (15)

6ª CARRERA — Pr. NEY (finaliza 5ª apuesta doble - comienza 6ª apuesta doble: $ 2.000) - 1.000 Mts. — A las 20.10

(APUESTAS A GANADOR, SEGUNDO, TERCERO, IMPERFECTA Y TRIFECTA - 1ª APUESTA CADENA)

3S 0S 0S 0S	1 DEMISEL	O.Ramírez-2	3/56	In Rhythm-Directrice	R.Cariaga	3 a 1½ cpo. de Arrogada 56	O.Ramírez	55	45.116	en	413.829	57"2/5	S.In.	20/1/82
0A 0S — —	2 CAUTELADA	F.Sarmiento-4	3/56	Alisios-Laureola	E.Saleb	15 a vs. cpos. de Galfrida 56	E.Berin	51	625	en	444.536	57"3/5	S.In.	20/1/82
0A 0A 0S —	3 UNIDORA	P.Garnica-3	3/56	Unicornus-Mostradora	E.Sosa	11 a 13 cpos. de P. Ball 56	E.Bortulé	54	666	en	131.452	57"3/5	Arg.p.	13/11/81
0L 0L 0L 0L	4 GRIS DALUZ	L.Falco-3	3/56	Tigris-Dedaluz	C.Funes	6 a 9 cpos. de Múltiple 56	C.Falco	55	890	en	116.273	1'14"2/5	L.P.n.	14/1/82
— — — —	5 GITANADA	H.Libré	3/56	Corcel-Es Gitana	D.Brunetto	Debuta	—		—		—	—	—	—
— — — —	6 LA VI PASAR	H.Costantino	3/56	Vervain-Glimpse	J.Jurnet	Debuta	—		—		—	—	—	—
4A 2S 4S —	7 DORMIDERA	E.Bortulé	3/56	Dorage II-La Puertita	A.Cosoli	4 a 8½ cpos. de Sátira 52	E.Bortulé	56	36.678	en	234.478	59"	Arg.n.	26/12/81
0A — — —	8 BALL TAM	D.Suárez-4	3/56	Snow Ball-Yayun	J.Ortiz	18 a 18 cpos. de Bonecal 56	J.Figueroa	55	544	en	172.435	1' 4"2/5	Arg.n.	11/12/81
3A 5A 2A 3A	9 KEATS LOCA	A.Garcia	3/56	Keats-Loca Mia	H.López	3 a 2 cpos. de Proville 56	A.García	56	36.253	en	162.837	1' 6"	Arg.n.	22/1/82
3A 0S — —	10 ATENAZADA	N.Schneider-3	3/56	Partagás-Tenacita	C.Ledesma	3 a 6½ cpos. de B. Racing 56	N.Scheneider	55	5.555	en	122.938	1' 2/5	Arg.n.	6/1/82
4A 0A 4S 3A	11 PULCRA	C.Pezoa	3/56	Four Fingers-Pal Tracks	R.Pereyra	4 a 3 cpos. de Boneme 56	C.Pezoa	55	12.536	en	167.773	59"	Arg.n.	26/12/81
5L 4L 4L 0A	12 FRAU LILIANA	R.Laitán	3/56	Frari-La Taba	O.Finarelli	5 a 8 cpos. de Blozelinda 56	C.Gómez	54	6.253	en	92.738	1'15"2/5	L.P.n.	10/12/81
0A — — —	13 SNOW FINGERS	no correrá	3/56	Four Fingers-Snow Slot	M.Sarachi	11 a vs. cpos. de Niza 54	J.Repiso	56	3.524	en	47.627	56"3/5	Arg.n.	29/5/81
0L 0L 0L —	14 CAMEL	O.Aguirre	3/56	Celenón-Comeñe	A.Fuertes	12 a vs. cpos. de Blow Zelinda 56	O.Adatti	56	2.500	en	98.360	1'15"4/5	L.P.n.	10/12/81

Candid.: DORMIDERA (7) — Enem.: Keats Loca (9) — Sport: Pulcra (11)

7ª CARRERA — Pr. INDEX (finaliza 6ª apuesta doble - comienza 7ª apuesta doble: $ 2.000) - 1.400 Mts. — A las 20.45

(APUESTAS A GANADOR, SEGUNDO, TERCERO, IMPERFECTA Y TRIFECTA - 2ª APUESTA CADENA)

0S 0S 0A 5S	1 CAPRICCI	O.Mansilla	4/57	Utópico-Celsa	M.Diez	9 a 12 cpos. de Speedy 55	O.Mansilla	57	2.422	en	368.378	1'36"1/5	S.I.p.	16/1/82
0L 0S 4S 0A	2 CAMARLENGO	J.Igarategui	4/57	Francis U.-Camaru	E.Corsiglia	6 a 12 cpos. de T. Cerezo 56	J.Igarategui	56	1.365	en	115.350	1'38"2/5	L.P.n.	21/1/82
0A 1S 0S 0S	3 TUPINO	O.Tévez	4/57	Taurudun-Cattish	A.Montero	16 a 16¾ cpos. de Dúctil 53	O.Tévez	57	23.806	en	142.158	1'12"3/5	Arg.n.	22/1/82
4S 0S 0A 0S	4 EL DURO	R.Riveiro-4	4/57	Entredicho-La Peseta	H.Striglio	4 a 4½ cpos. de L. Red 56	J.Pereyra	51	23.262	en	324.971	1'6"	S.In.	30/12/81
3A 4A 0A 3L	5 EIFFEL	F.Riveiro-4	4/57	Tropical San-Ecoupe	P.Sosa	3 a 3 cpos. de Dúctil 53	A.Rivero	53	3.418	en	142.158	1'12"3/5	Arg.n.	22/1/82
0S 0S 0S 1S	6 MANDAMAS	O.Cosenza	4/57	Nick Quick-Monina	R.Fredes	7 a 7½ cpos. de Speedy 57	O.Cosenza	57	11.266	en	368.378	1'36"1/5	S.I.p.	16/1/82
0A 0L 0L 0S	7 CARANCANFUN	J.Michelli	4/57	Ocean Bar-Careergua	P.Díaz	9 a 15 cpos. de Silvestre 56	V.Emmolo	50	9.212	en	147.500	1'25"2/5	Arg.n.	2/1/82
3S 4S 0S 0A	8 BONICHANTE	V.Sanguinetti	4/57	Practicante-Boniche	F.Martín	3 a 3 cpos. de Shiskebar 56	V.Sanguinetti	56	93.114	en	498.731	1'36"	S.In.	30/12/81
0L 0S 0L 0L	9 FOOT'S GOLD	M.Garcia-2	4/57	Old Gold-Elwy	C.Funes	9 a 14 cpos. de Redskin 56	L.Falco	50	2.365	en	111.625	1'30"	L.P.n.	10/1/82
0A 0A 4L 0A	10 AMARKO	A.Tarraño-2	4/57	Unicornus-Achupalla	H.Arroyo	6 a 12 cpos. de Silvestre 56	A.Tarraño	50	1.202	en	147.500	1'25"2/5	Arg.n.	2/1/82
0S 0S 0S 0S	11 PAVOSNO	C.Verdasco	4/57	Codiwar-Conservadora	V.Reviriego	10 a 7½ cpos. de Acusativo 56	R.Rossi	50	7.150	en	479.954	1'22"3/5	S.In.	1/1/82
2S 0S 0A 1S	12 CON RUSH	N.Mezzotero	4/57	Yata Nahuel-Bambina Carola	C.Ferro	2 al pzo. de Shiskebar 56	N.Mezzotero	56	27.340	en	498.731	1'36"	S.In.	30/12/81

Candid.: CON RUSH (12) — Enem.: Bonichante (8) — Sport: Eiffel (5)

8ª CARRERA — Pr. GAY HERMIT Clásico G.III (finaliza 7ª apuesta doble - comienza 8ª apuesta doble: $ 2.000) - 1.000 Mts. — A las 21.15

(APUESTAS A GANADOR, SEGUNDO, TERCERO, EXACTA Y TRIFECTA - 3ª APUESTA CADENA)

4A 0S 0S 0A	1 EL MANUEL	M.Mercau	3/55 1/2	El Supremo-Mariela	C.Cosentino	4 a 3 cpos. de Luv 56	V.Centeno	56	16.480	en	219.080	56"3/5	Arg.n.	17/1/82
1S 0S 1S 1S	2 EL FUGITIVO	J.Maciel	4/59 1/2	Estribo-Fidela	S.Bello	1 por 1 cpo. a M.Adobo 56	J.Maciel	56	94.514	en	256.314	55"4/5	S.In.	18/12/81
2S 1S 2S 1S	3 TUDOR TRAIL	V.Centeno	3/55 1/2	Laramie Trail-Tudor Melod	J.Fregonese	2 a 2 cpos. de Montebello 59	V.Centeno	59	169.330	en	847.372	54"4/5	S.In.	12/12/81
0A 0A 1T —	4 NEGLIGENTE	L.Triviño	3/55 1/2	Alisios-Moonward	J.Espíndola	9 a vs. cpos. de G.Mazorquero 57	A.Cardoso	57	9.316	en	222.674	1'52"1/5	Arg.n.	20/12/81
0A 0S 3L 5A	5 MARIGNAN	J.Jarcovsky	5/59 1/2	Enchanter II-Ma Cocotte	A.Colomé	6 a 4 cpos. de S.Brave 56	J.Jarcovsky	56	4.962	en	163.180	57"1/5	Arg.n.	11/1/82
0S 0A 2S 1S	6 SNOW BERG	A.Garcia	5/59 1/2	Barranga-Tawi	R.Recart	14 a 11 cpos. de Montebello 59	A.García	59	31.007	en	847.372	54"4/5	S.In.	13/12/81
3S 3A 2S 3A	7 FRE SAL	J.Juárez	6/59 1/2	Fragoroso-Isabel de España	J.Juárez	3 a 2 cpos. de Swat 56	J.Juárez	50	72.570	en	363.166	56"3/5	S.In.	12/12/81
1S 0L 2S 4S	8 BOMBON ESCOCES	R.Laitán	3/55 1/2	Hard Fighter-La Escocesa	J.Taborda	1 por v.min. a Arsenal 59	R.Laitán	56	54.388	en	415.072	56"1/5	S.In.	30/12/81
2A 1L 2A 0S	9 ROYAL HEART	M.Sarati	5/59 1/2	Four Fingers-Royal A-Do	A.Bani	2 a el hoc. de S.Brave 56	M.Sarati	56	23.164	en	163.180	57"4/5	Arg.n.	22/1/82
1S 1S 0A 3S	10 ABUL SAID	E.Tasende	6/59 1/2	Port Said-Kora	S.Scabone	1 por 4 cpos. a Devillish 56	E.Tasende	56	131.018	en	384.366	56"1/5	S.In.	23/1/82

Candid.: TUDOR TRAIL (3) — Enem.: Royal Heart (9) — Sport: El Fugitivo (2)

TUDOR TRAIL, TERCER ESLABON

Clásico de Recta con Todos los "Chiches"

El "casino verde" norteño larga mañana la bola número nueve de la presente temporada. Y en el giro de esta rula habrá una docena de oportunidades para probar la puntería. Carreras numerosas en la mayoría de los casos pondrán a prueba la astucia, —y también el aguante— de los que han hecho de San Isidro la cita obligada. Aunque ya sabemos, no está de más apuntar que a partir de las 17.30 empezarán a "zumbarse" las consabidas exactas, imperfectas, dobles, y la también afamada "cuatri", boom y sueño dorado de los apostadores. También tendremos un clásico. Eso sí, habrá que aguardar hasta las 21.15 o sea el turno de la octava, pero valdrá la pena puesto que ahí medirán sus ligerezas, elementos de 3 o más años a peso por edad.

Se llama "Gay Hermit" y quedó insertado en el grupo III del calendario turfístico o capitalino. Teniendo como base su marcada regularidad nos seduce para encabezar el pronóstico **Tudor Trail**. El crédito de Fregonese hace un rato largo que se desenvuelve entre segundos y primeros puestos. Después de ganarle en el césped a Shining en la destacada marca de 55" y gotas hizo bolsa a B. Escocés en 56" clavados. En la siguiente lo bajó Montebello, pero esta vez Tudor Trail daba kilos como si fuera verdurita. Esto se vio en la carrera siguiente del representante de "Parera 12" que, abajo de 56" volvió a someter a Shining. En su última salida a la pista se volvió a dar la misma película de dos pruebas anteriores.

Es decir, lo volvió a madrugar Montebello. Pero necesitó estar en los 54"4/5 y recibir ventajas en el peso nuevamente. Ahora no estará Montebello y la cosa se le alivia bastante al hijo de Laramie Trail que enfrentará a valores del vértigo como lo son sin dudas **Royal Heart y El Fugitivo**. Al primero de los nombrados le cargaron la romana con 59½ y al segundo le dieron también como en la guerra. Por eso creemos firmemente que el tercer eslabón de la cadena no pasará nada anormal parece estar acertado.

La mayoría de las boletas irán a parar a este "tres" que a siempre vista está puesto con cemento porland y piedras de canto rodado. Buscar otros caminos resulta un salto al vacío.

EL GLOBO DE LA SUERTE

HOY: QUIN. NACIONAL - 20 PREMIOS - 21.30 HS.
HOY: SALTA - 10 PREMIOS - 22HS.

MAÑANA: PROVINCIA - 20 PREMIOS - A LAS 13 HS.

Atrasados a la grande			Demorados a los premios		
Centena	Decena	Unidad			
5	3	2	03	69	31
24 s	21 s	31 s	37 s	32 s	31 s

FAVORITOS: Grande 43-50-58. Premios 82-25-07

Ambos demorados a la grande			El dato de CRONICA		
12	64	24	05	16	30

MAÑANA: SGO. DEL ESTERO - 10 PREMIOS - A LAS 22

Ambos demorados a la grande			El dato de CRONICA		
09	27	82	74	87	96

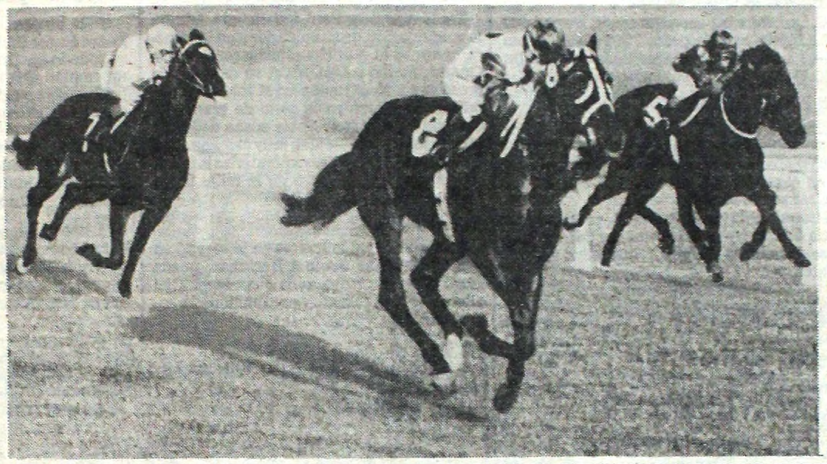

El Fugitivo volvió a "escaparle" al reloj platense y se tira al clásico de mañana en el césped con todas sus fuerzas. No habrá que darle demasiadas ventajas al dirigido por "la Fiera..."

9ª CARRERA — Pr. KEAN (finaliza 8ª apuesta doble - comienza 9ª apuesta doble: $ 2.000) - 1.800 Mts. — A las 21.45

(APUESTAS A GANADOR, SEGUNDO, TERCERO, IMPERFECTA Y TRIFECTA - 4ª APUESTA CADENA)

4 ULT. PERF.	ANOTADOS	JOCKEY	c/k. PADRE-MADRE	CUIDADOR	ULTIMA PERFORMANCE	JOCKEY	KL	COTIZACIONES	Tiempo	Hip./Pta.	Fecha
0S — — —	1 EL ZAFIRO	J.Alvis	3/56 El Abra-Snow Emerald	V.Reviriego	14 a vs. cpos. de Caballístico 56	C.Verdasco	55	1.377 en 282.738	56"3/5	S.In.	30/12/81
0S — — —	2 DOCTORADO II	O.Domingues	3/56 Atractivo-Oh Doctor	E.Perdomo	3 a 2 cpos. de Tupolev 56	D.Dominguez	56	145.268 en 482.830	1'3"2/5	S.In.	18/12/81
0S — — —	3 TOP FIGURE	XX	3/56 Atlas-Snow Figure	R.Yalet	12 a vs. cpos. de Barquiero 56	H.Libré	55	26.353 en 326.398	1'9"2/5	S.In.	18/10/81
2A 2L 5L 0S	4 ONE STEP	R.Laitán	3/56 In Rhythm-Dill	J.Maldotti	2 a 2½ cpos. de Congresal 56	R.Laitán	56	2.738 en 152.630	1'52"2/5	Arg.h.	2/1/82
3S 3S 3S 4A	5 ISOTOPO	M.Abregú	3/56 Climber-Probeta	J.Martinez	3 a 1 cpo. de Aristrando 56	J.Abregú	55	72.635 en 645.309	1'36"2/5	S.In.	3/1/82
4A 0S — —	6 RAYMOND	H.Libré	3/56 Good Bloke-Ramatuelle	J.Ojeda	4 a 7 cpos. de Sloam 56	R.Zalazar	56	2.143 en 226.355	1'38"	Arg.n.	27/12/81
2S 3L 3L 0S	7 FENGARI	J.Valdivieso	3/56 Cipol-Moonrush	D.Crosato	2 a 7 cpos. de Capelino 56	J.Valdivieso	55	33.766 en 272.838	1'36"2/5	S.Ip.	16/1/82
3A 2S 3A 0A	8 CARTUCHO	A.Etchart	3/56 Snow Caravan-Hucha	G.Wagner	3 a 5½ cpos. de Salisbur 56	O.Ayude	54	28.377 en 217.363	2'18"	Arg.n.	22/1/82
4S 0L 4S 0S	9 PAQUEAGUANTE	J.Maciel	3/56 Packer-Guataca	F.D'Elía	4 a 6 cpos. de El Fantasmal 56	M.Sandoval	56	9.283 en 482.697	2'15"	S.In.	1/1/82
0A 3A 0A 0A	10 AMBIENTE	M.Mercau-3	3/56 Get Sun-Ambigüedad	J.Martinez	6 a 6½ cpos. de Alfiano 56	M.Mercau	55	14.525 en 189.003	1'25"2/5	Arg.n.	17/1/82
0A 2S 3L 4A	11 SALTADOR	M.Garcia-2	3/56 Sheet Anchor-Lady Drum	J.Díaz	17 a vs. cpos. de Tello 56	V.Sanguinetti	56	38.377 en 1.293.898	1'59"	S.In.	4/10/81
0L — — —	12 FUMON	R.Amadeo	3/56 Louis Beau-Fuma	R.Amadeo	13 a vs. cpos. de P.Secone 56	H.Olivera	55	525 en 151.464	1'28"2/5	L.P.n.	17/1/82
0S — — —	13 TEJONCITO	J.Romero-4	3/56 Trapshooter-Intuición	G.Lencinas	11 a vs. cpos. de Aristrando 56	J.Romero	56	1.182 en 624.359	1'37"	S.In.	3/1/82
0S 2L 0L 0S	14 CHUPETE RED	C.Ramirez-3	3/56 Redtop-Chaumiere	F.Fernández	8 a 4 cpos. de Conserje 56	C.Ramirez	55	6.255 en 552.438	1'22"2/5	S.In.	8/1/82

Candid.: DOCTORADO II (2) — Enem.: Saltador (11) — Sport: One Step (4)

10ª CARRERA — Pr. CITOYENNE (finaliza 9ª apuesta doble - comienza 10ª apuesta doble: $ 2.000) - 1.000 Mts. — A las 22.15

(APUESTAS A GANADOR, SEGUNDO, TERCERO, EXACTA Y TRIFECTA - 5ª APUESTA CADENA)

0A 5S 2S 2S	1 DIABLEJA	J.Maciel	4/37 Gamelón-Ligerina	O.Torres	8 a 6 cpos. de S. Tati 57	J. Valdivieso	55	14.656 en 152.430	59"3/5	Arg.n.	26/12/81
2S 2S 0A 0S	2 CASABLANCA	M.López-3	4/57 Medium-Kasserine	C.Monina	2 a 4 cpos. de Binaria 56	M. López	54	72.638 en 398.299	58"3/5	S.In.	16/1/82
0S 2S 1S 0S	3 YONDERINA	M.Escagües	4/57 Yonder-Mascherina	M.Escagües	9 a 11¼ cpos. de Binaria 55	M. Escagües	57	74.590 en 396.958	58"2/5	S.Ip.	16/1/82
3S 4S 0A 1S	4 LA TINAJA	J.Alvis	4/57 Birmingham-Aceitera	R.Cisneros	3 a 4½ cpos. de Binaria 56	G. Retorto	56	42.635 en 398.299	58"3/5	S.In.	16/1/82
3S 0S 4S 4L	5 HOPE SO	J.Repiso	4/57 Skop-Ever Hopeful	R.Jansen	3 a 3 cpos. de La Mabel 56	J. Repiso	54	82.637 en 602.839	57"2/5	S.In.	3/1/82
0S 0S 0A 4S	6 ROSA GRIS	G.Sena-2	4/57 Dátil-Amigaza	P.García	7 a 5½ cpos. de Prudencia 57	G. Sena	55	14.047 en 541.543	56"4/5	S.In.	6/12/81
0A 3L 2L 0L	7 FAIRY STEPS	R.Riveiro-4	4/57 Dart Board-Light of Foot	J.Espindola	6 a 11 cpos. de N. Star 56	O.González	55	8.116 en 182.837	1'52"2/5	Arg.n.	8/1/82
1L 0A 0S 0S	8 ARPONERA	R.Ramallo-4	4/57 Arate-Mouche	E.Cuíré	1 por 2 cpos. a Primaque 56	R. Ramallo	56	12.635 en 89.738	1'10"	L.P.n.	13/12/81
5S 1L 0L 0L	9 PURA TIMBA	M.Ledesma-2	4/57 Duncan-La Jugada	J.Viviani	5 a 4 cpos. de La Mabel 57	M. Ledesma	55	12.738 en 602.839	57"2/5	S.In.	3/1/82
4S 0S 0A 0S	10 ALIOLA	J.Batruni	4/57 Alisios-Laureola	A.Saleb	4 a 6 cpos. de Binaria 56	F.Sart'o	56	1.464 en 398.299	57"2/5	S.In.	16/1/82
0A 0S 0S 0A	10aCOUPLE PUB	XX	4/57 Pappe II-Lady Power	L. de Palma	10 a 13 cpos. de Binaria 56	V.Centeno	56	7.283 en 398.299	57"2/5	S.In.	16/1/82
1A 4S — —	11 RUSTY BLUES	E.Bortulé	4/57 Damio-Alegra	A.Brachine	1 por el pzo. a La Alhambra 56	E. Bortule	55	31.462 en 132.534	1'14"2/5	Arg.h.	9/1/82
0S 0S 4S 1S	12 GAUCHA ALARDE	R.Laitán	4/57 Guillermo-Alardeadora	S.Vega	7 a 11 cpos. de Binaria 56	R.Laitán	56	31.787 en 398.299	57"2/5*	S.In.	16/1/82
2S 2S 0S 4A	13 VOILURE	A.Laitán	4/57 Banner Sport-Tartana	E.Ferro	8 a 11 cpos. de Fuengirola 56	V.Centeno	55	61.564 en 254.138	59"	S.In.	22/7/81
0A 4S 0A 0S	14 BARROCA	A.Etchart	4/57 Copernal-Baraja	A.Longo	10 a 14 cpos. de Esperame 56	A. Etchart	56	5.187 en 134.526	1'26"2/5	Arg.n.	9/1/82
0S 0L 0L 0S	14aPRETTY DONNA	R.Galleso	4/57 Donsha-Pretty Melody	M.Arismendi	15 a vs. cpos. de Gilcina 56	C. Labeque	55	3.445 en 441.363	1'21"2/5	S.In.	18/12/81
4A 3A 0L 5L	15 QUE INGENIERA	O.Merlo-4	4/57 Voodoo-Minúscula	F.Lerma	4 a 2½ cpos. de N. Star 56	O. Melo	54	25.343 en 182.730	1'52"	Arg.n.	9/1/82

Candid.: VOILURE (13) — Enem.: Casablanca (2) — Sport: La Tinaja (4)

11ª CARRERA — Pr. NEREIDA (finaliza 10ª apuesta doble - comienza apuesta doble exacta: $ 10.000) - 1.000 Mts. — A las 22.45

(APUESTAS A GANADOR, SEGUNDO, TERCERO, EXACTA Y TRIFECTA - 6ª APUESTA CADENA)

2A 1S — —	1 CASTENIA	A.Vela	5/57 Castex-Marujenia	N.Carignano	2 a ½ pzo. de Cuchiflai 56	A.Vela	56	33.136 en 67.338	58"4/5	Arg.n.	15/7/81
5S 5S 0A 1S	2 BURNHAM	J.Cervantes-2	5/57 Bunkered-Varanasi	O.Bazán	5 a 2½ cpos. de Bibelot 56	J.Cervantes	50	12.024 en 399937	58"4/5	S.In.	13/1/82
2A 3A 3S 4S	3 WINDY PA	XX	5/57 Pappe II-Windy Park	O.Saavedra	2 a 2½ cpos. de T. Notice 56	R.Barrueco	50	12.798 en 140.692	1'1"	Arg.n.	28/11/81
2S 0S 0S 5S	4 LAURA ROCK	O.Addati-2	5/57 Bonirock-La Mattesam	R.Guzmán	2 a 1 cpo. de Bibelot 56	J.Tocci	50	27.998 en 393.937	58"4/5	S.In.	13/1/82
1A 0S 0L 0S	5 HIJA AFABLE	R.Zalazar	5/57 Hijo Noble-Duina	A.García	1 por 7 cpos. de S. Moon 53	R.Zalazar	50	8.622 en 88.414	59"3/5	Arg.n.	19/12/81
0L 0A 1S 2L	6 NIÑA PIPI	M.Cardozo-4	5/57 Tullio-Moruzca	A.Marchand	6 a 7½ cpos. de Hema 56	S.Mámoli	51	9.200 en 60.485	1'6"3/5	L.P.n.	10/12/81
4L 0L 0L 0A	7 CATINA	R.Buonocore-3	5/57 Carters Imp-Tanina	I.Núñez	4 a 5 cpos. de P. Perle 56	R.Buonocore	56	9.400 en 60.655	1'17"	L.P.n.	17/1/82
0S 0S 5 0S	8 BELLE TEXANE	R.Rossi-2	5/57 Neurólogo-Anyway	C.Ferro	8 a 10 cpos. de Embajada 54	R.Rossi	54	5.512 en 293.395	1'22"4/5	S.In.	30/10/80
4S 3S 3S 0S	9 MINA	H.Blanco-3	5/57 Princeling-Torch Song	E.Romero	4 a 2 cpos. de Bibelot 56	R.Blanco	50	32.220 en 393.397	58"4/5	S.In.	13/1/82
0L 1L 4A 2A	10 BATUQUERA	R.Tavella	5/57 Make Gold-Barrachina	J.Catapano	10 a vs. cpos. de P. Perle 56	O.Telechea	56	3.566 en 60.655	1'17"	L.P.n.	17/1/82
0A 1L 0S 0A	11 PEQUEÑA SILVIA	A.Garcia	5/57 Petit Roi-La Patrona	R.Recart	15 a vs. cpos. de Venice 53	C.Bertoldi	57	1.726 en 117.920	1'24"4/5	Arg.n.	5/9/80
5R 2R 4R 0R	12 FU BEAU	R.Amadeo	6/57 Louis Beau-Fuma	R.Amadeo	Actuó en Rosario	—	—	—	—	—	—
0S 0A 0S 0L	12aLA CHISPEADA	H.Silva-4	5/57 Lagomar-Chaquera	N.Corrado	12 a vs. cpos. de N. Lady 56	M.Bertorini	56	418 en 296.771	57"4/5	S.In.	21/8/81
2L 0L 0L 0L	13 SHAZA QUICK	F.Rivero-4	5/57 Double Quick II-Cashasha	P.Sosa	2 a 1 cpo. de P. Perle 55	A.Rivero	53	1.995 en 60.655	1'17"	L.P.n.	17/1/82
3S 0S 3S 2S	14 BLACKDOWN	N.Bortulé	5/57 Aerolito-Tabaquera	L.Bazán	3 a 1 cpo. de Bibelot 56	N.Bortulé	56	67.145 en 393.937	58"4/5	S.In.	13/1/82
0S 4S 1L 4L	15 MINETTE	A.Cervantes	5/57 Marronier-Adour	J.Tedesco	8 a 10 cpos. de Bibelot 56	R.Cervantes	50	19.330 en 393.937	58"4/5	S.In.	13/1/82

Candid.: CASTENIA (1) — Enem.: Laura Rock (4) — Sport: Windy Pa (3)

12ª CARRERA — Pr. GAY SIMON (finaliza apuesta doble exacta) - 1.000 Mts. — A las 23.20

(APUESTAS A GANADOR, SEGUNDO, TERCERO, IMPERFECTA Y CUATRIFECTA)

3S 0L 3L 1L	1 BUENA CHUZA	J.Maciel	3/56 Indian Summer-Malachuza	D.Gómez	3 a 2½ cpos. de Cachemira 56	J.Maciel	56	19.137 en 345.132	1'9"4/5	S.In.	16/1/82
0S 1S 0A 0A	1aLUZ BUNGE	V.Sabin	3/56 Country Doctor-Nueva Luz	Idem	6 a 11 cpos. de Porlinda 56	J.Burgois	56	5.641 en 357.379	1'8"	S.In.	16/1/82
1A 0A — —	2 BOHEME	V.Centeno	3/56 Salt Marsh-Belle du Jour	C.Zariengo	1 por ½ cpo. de Greenstone 56	V.Centeno	56	43.376 en 167.120	59"	Arg.n.	26/12/81
2S 3S 1S 2S	3 SIMPLONA	V.Sanguinetti	3/56 New Noble-Sample	M.Motta	2 a ¾ cpo. de Mentha 56	V.Sanguinetti	56	78.610 en 699.721	56"2/5	S.In.	3/1/82
2S 3A 1S —	4 FIGILA	P.Armada-4	3/56 Figonero-Jecita	J.Doval	2 a ¾ cpo. de Cachemira 56	H.Ponce	56	51.402 en 345.132	1'9"4/5	S.In.	16/1/82
4S 5S 4S 0L	5 EUGENIE	C.Pezoa	3/56 Exalté-Lovemaking	S.Bello	4 a 7½ cpos. de Porlinda 56	J.Maciel	56	56.473 en 357.379	1'8"	S.In.	16/1/82
0A 1S 4S —	6 MANILLE	R.Balenzuela-4	3/56 Corcel-Manilla	J.Herrera	7 a 10 cpos. de Continuación 56	A.Etchart	56	26.550 en 339.026	58"	Arg.n.	9/1/82
0S 4L 2L 1L	7 CASTALIA	R.Rossi-2	3/56 Argos-Cástula	J.Jurnet	10 a vs. cpos. de Cachemira 56	H.Costantino	56	4.536 en 345.132	1'9"4/5	S.In.	16/1/82
0A 0L 1L 0S	8 BETTINA	R.Ausili-3	3/56 Make Money-Hafsa	N.Grigera	6 a 9½ cpos. de Continuación 56	O.Montenegro	56	1.004 en 239.040	58"	Arg.n.	9/1/82
0S 0S 0L 1S	8LA DIADEMA	S.Criado	3/56 Make Gold-Tablet	R.Fredes	10 a vs. cpos. de Porlinda 56	S.Criado	56	3.080 en 357.379	1'8"	S.In.	16/1/82
0L 2L 1L 2L	9 LIORNA	F.Rivero-4	3/56 Parasimpático-Lujanera	P.Sosa	6 a 14 cpos. de Chaldee 56	A.Rivero	50	6.045 en 86.955	1'15"1/5	L.P.n.	29/12/81
1A — — —	10 ALCALDESA	J.Jarcovsky	3/56 El Botija-Alicama	C.Ferro	1 por 7 cpos. de La Valerosa 52	J.Jarcovsky	56	27.934 en 348.072	1'5"	Arg.n.	10/1/82
5A 0A 0S 0S	11 MAURYA	J.Valdivieso	3/56 Make Money-Terrena	T.Ibarra	5 a 10 cpos. de Continuación 56	J.Valdivieso	56	2.316 en 239.036	58"	Arg.n.	9/1/82
0A 0L 2A 1L	11aVA ANGELA	R.Pastor-4	3/56 Angel Real-Kevana	E.Consiglia	15 a vs. cpos. de Ossy 56	C.Pezoa	56	2.676 en 190.884	1'13"1/5	Arg.p.	20/12/81
4S 0S 1L 0A	12 CHE TANA	M.Sarati	3/56 Mariache-Trane	P.Díaz	4 a 3 cpos. de Mentha 56	H.Ponce	56	14.062 en 699.721	56"2/5	S.In.	3/1/82
5S 5L 3L 0L	13 MISIA	C.Sanguinetti	3/56 Fomento-Mitzi	J.Viviani	5 a 10 cpos. de Porlinda 56	C.Sanguinetti	56	7.406 en 357.379	1'8"	S.Ip.	16/1/82
1A — — —	14 BLUE RACING	A.Ferreras	3/56 Duncan-Blue Dream	D.Ojeda	1 por 5 cpos. de R. Azul 56	A.Ferreras	56	41.770 en 122.586	1'2/5	Arg.n.	6/1/82
0L 4L 1S 0A	15 MAGABA	XX	3/56 Four Fingers-Melodía	E.Banno	6 a 8 cpos. de Estudiante 56	J.Fernández	56	11.165 en 67.825	1'7"3/5	L.P.n.	10/10/81

Candid.: ALCALDESA (10) — Enem.: Blue Racing (14) — Sport: Simplona (3) — Lance: Boheme (2)

PARISH BIEN VALE EL MADRUGON

Gran Partida Cumplió hoy en la Pista de San Isidro: 49"

Poco reloj. Como en Palermo y el Bosque todo se limitó a vareos, la estrella fue San Isidro. Y la conclusión de nuestros cronometristas es que lo de Parish mereció el título. Por el tiempo completo y el remate.

(Pista de arena, normal)

PARISH, M. Sarati, 800 en 49" con 11"2/5 de final de los 1.800 a los 1.000; POLUX, G. Sena, 500 en 29" de los 700 a los 200; CATINCA, R. Buonocuore, 600 en 36"; EL STEWART, V. Centeno, 700 en 42"; ISOTOPO, M. Abregú, 800 a entera voluntad en 54"3/5; MORUMBA, G. Sena, 1.000 en 1'3".

(Cuarta de arena, normal)

HIBERNICA, C. Lezcano a la par de Nurom, M. Bustos, 600 en 36"3/5; SALARIADO, con su peón, 1.200 de floreo en 1'18"2/5 de los 1.400 a los 200, siendo ejercitado con manta; YONDERINA, M. Escagües, 500 a entera voluntad en 31"

● ACLARACION PARA EL CESPED

Insistente el pedido de aclaración del cuidador Miguel Escagües con relación a su pensionista **Yonderina** que disputará la 10ª carrera de mañana con el Nº 3. Lo reciente fue falso, anda muy bien en el reloj y nada le extrañaría al citado profesional si con esa suelta se viene como tiro.

Como parte del trabajo de la gente de cancha, destaquemos la ausencia de una de las rivales más temibles del segundo turno sanisidrense de mañana: **Frivolité**, que sufrió un problema en su training.

PRONOSTICOS DE NUESTROS CRONOMETRISTAS Y DE PUBLICACIONES

Nombre	1ª Carr.	2ª Carr.	3ª Carr.	4ª Carr.	5ª Carr.	6ª Carr.	7ª Carr.	8ª Carr.	9ª Carr.	10ª Carr.	11ª Carr.	12ª Carr.
CRONICA	**Bonao**	**D.Star**	**F.Body**	**Donald**	**Z.Feroz**	**Dormidera**	**C.Rush**	**T.Trail**	**D'torado II**	**Voilure**	**Castenia**	**Alcaldesa**
D'Arezzo	Cristino	D.Star	La Sencilla	Donald	Z.Feroz	Dormidera	Bonichante	T.Trail	D'torado II	Voilure	Castenia	Alcaldesa
May	Bonao	D.Star	F.Body	Donald	Z.Feroz	Dormidera	C.Rush	T.Trail	D'torado II	Voilure	Castenia	Alcaldesa
Américo	Cristino	D.Star	La Sencilla	Donald	Z.Feroz	Pulcra	Bonichante	T.Trail	D'torado II	Voilure	Castenia	Alcaldesa
Argañaraz	Liverpool	V.Bright	Maloca	Coscay	S.Real	K.Loca	Eiffel	El Fugitivo	Saltador	Casablanca	L.Rock	Alcaldesa
Palermo	Bonao	D.Star	F.Body	Donald	Z.Feroz	Dormidera	C.Rush	T.Trail	D'torado II	Voilure	Castenia	Alcaldesa

APUNTA NEW DANDY

Internacional, Jugosa Meta

Era lo esperado. Pero, igualmente, faltaba la confirmación de su cuidador y en la víspera, durante la reunión sanisidrense, Derlis Gómez ratificó a CRONICA su decisión de presentar a **New Dandy** en el internacional millero de marzo en la pista de grama. El descendiente de New Noble acaba de lograr una victoria espectacular, muy cercana al record de la distancia y pocas materias le faltan rendir para que el cetro de la milla tenga destino.

● CON MACIEL

De manera que lo que ya se le escapó en una oportunidad frente a Hackman, puede llegar ahora de la mano de Juan Maciel, su piloto en el importante y multimillonario enfrentamiento.

Roger Díaz: El Susto ya Pasó

En la víspera, el cuidador **Pedro Roger Díaz** chocó, con su rodado particular, contra un camión que maniobraba por las adyacencias del hipódromo sanisidrense. Rápidamente fue llevado al Servicio Médico de ese medio donde se encuentra internado con fractura de rodilla, pero recuperándose notoriamente.

El hábil preparador tiene para algunos días de convalescencia, el susto fue grande (¡y el topetazo también!) pero ahora, solo queda como una anécdota.

SE LLEVARON TODO

Sangre Argentina a Ecuador

Directivos del turf ecuatoriano, encabezados por su gerente hípico, se encuentran en nuestro país cumpliendo activas gestiones. La principal está concretada: adquirieron en Mar del Plata treinta y cinco caballos en training para celebrar con todo la apertura del hipódromo Río Verde, ubicado en Guayaquil, hecho que se producirá el 21 del mes próximo.

● PUEDE HABER MAS

Y parece que la lista no está agotada en materia de adquisiciones porque se los vio en las pistas de ensayos sanisidrense, en animados diálogos con profesionales y propietarios. Teniendo dólares, cualquier hipódromo se puede tirar por la ventana...

HIPODROMO DE LA PLATA

COMPETIDORES Y MONTAS PARA EL DOMINGO

1ª CARRERA A las 15
Pr. Waffles 1.000 Mts.
(Comienza Ap. Doble)
1 Marcelody 56, A. Medina
2 Cerrakay 58, E. Romero
3 Hipple Brava 56, P.Juri
4 Silk Sun 56, J.Borda
5 Ritanguera 56, L.Alzamora
6 Filulady 56, M. Garcia
7 Llovizna 56, J.Núñez
8 Lunita Brava 56, J.Igarategui
9 Sin Penas 56, D. Torrilla
10 Atlántica 56, J.Sánchez
11 Doña Soledad 56, A.Rivero
12 Bokarelia 56, M.Planas
13 Linda Morena 56, J.Corso
14 Small Arret 56, H.Falcón
15 Kizzy 56, M.Cardozo

2ª CARRERA A las 15.40
Pr. Pierrette 2.000 Mts.
(Finaliza Ap. Doble)
1 Pinta Tropical 57, P.Rodriguez
2 Pamperina 55, R. Latorre
3 Prince Campeona 57, R.Moli
4 La Tandilera 57, R.Pastor
5 Mirada Gold 57, D.Ramirez
6 Mensajera 57, M.Cardozo
7 Maleza 55, A.Rivero
8 Figurilla 57, T.Aguirre
9 Flor Silvestre 57, J.Igarategui
10 Digit 57, V.Sabin
11 Eslora 55, J.Azamor

3ª CARRERA A las 16.25
Pr. Hurry On 1.200 Mts.
(Comienza 1ª Ap. Doble Extra)
1 Sueltame 57, O.González
2 Tordo Miguel 57, R.López
3 Don Montero 54, O.Telechea
4 Bully Punto 57, A.Ferreras
5 Vil Metal 57, N.Palavecino
6 Dirlanda 54, J.Godoy
7 Sin Gringo 57, D.Dominguez
8 Tancar 57, A.Vella
9 Andrés Mast 54, L.Camoretti
10 Coimero 57, O.Aguirre
11 Arasay 57, E.Romero
12 Stock 54, J.Urán
13 Tai Solo 57, J.Aguirre
14 Label 57, H.Guias
15 Snow Piojo 57, J.Cepeda
16 Kin Makey 57, F.Pedrozo

4ª CARRERA A las 17.10
Pr. Matilde 1.500 Mts.
(Finaliza 1ª Ap. Doble Extra)
1 Mr. Manet 57, D.Orcellet
2 Nireco 57, L.Alzamora
3 Safarad 55, F.Pedrozo
4 Será Popular 54, O.Telechea
5 El Indio Cantor 55,J.Ojeda
6 Super Veloz 54, I.Gorrais
7 Bodiru 54, A.Rivero
8 Camarlengo 51, J.Igarategui
9 Titus 54, J.Corso

5ª CARRERA A las 17.50
Esp. Pedro T. Sempe 800 Mts.
1 Kalula 55, C.Cáceres
2 Clever Body 55, A.Sandoval
3 Comblezo 55, X.X.
4 Con Yeso 55, M.Garcia
5 Demi Monde 55, C.Sanguinetti
6 Hi Vin 55, X.X.
7 Gran Melodic 55, V.Rosas
8 Roger Boy 55, J.Vaira
9 Wind Red 55, J.Corso
10 Faustus 55, J.Igarategui
11 Lujo 55, M.Gómez
12 Compositor 55, E.Martinez

6ª CARRERA A las 18.40
Pr. Parwiz 1.300 Mts.
(Comienza 2ª Ap. Doble Extra)
1 Macrosanto 56, E.Romero
2 Nice Prel 56, X.X.
3 Domus 56, L.Alzamora
4 Speke 56, L.Zárate
5 Claro Pampa 56, E.Castaño
6 Con King 56, M.López
7 Frandy 56, A.D'Aponte
8 Mi Chaval 56, J.Mansilla
9 Gran Encuentro 56, V.Sabin
10 Lord Patter 56, H.Olivera
11 Majuelo 56, O.Tévez
12 Gol de Kempes 56, V.Rosas
13 Lord Owl 56, D.Cabaña
14 Campa Diablo 56, A.Medina
15 Zancamar 56, A.Rivero
16 Camembert 56, I.Vilte

7ª CARRERA A las 19.25
Pr. Kitty Ricks 1.100 Mts.
(Finaliza 2ª Ap. Doble Extra)
1 Miss Lambourn 57, J.Burgois
2 Gold Flower 57, M.Garcia
3 Sonaida 57, M.Cañedo
4 Ancient Love 55, E.Martinez
5 Arabie 57; M.Escagües
6 Lucky Bees 57, O.Frávega
7 Snow Estevane 55, V.Aguirre
8 Corinthians 57, J.Azamor
9 Dama Eme 57, E.Romero
10 Arcade 57, L.Alzamora
11 Stall Girl 57, N.Mezzotero

8ª CARRERA A las 20.15
Pr. Piensa Elda 1.100 Mts.
1 Rigolosa 56, O.Ramirez
2 Cañuelas 56, M.Cañedo
3 Sea Hippie 56, R.Moli
4 Gamba Big 56, E.Martinez
5 Sinónima 56, XX
6 Plensa Eufemia 56, E.Castaño
7 Vartan 56, H.Ereñú
8 Guita Nueva 56, D.Dominguez
9 Daisy Top 56, A.Rivero
10 Rusita Tel 56, J.Azamor
11 Cálida Spring 56, C.Garcia
12 (Serenatera 56, V.Sabin
13 (Flame 56, M.García

9ª CARRERA A las 21.5
Pr. Ma Belle 1.000 Mts.
(Comienza 3ª Ap. Doble Extra)
1 Rima 56, M.Garcia
2 Circasiana 56, H.Prieto
3 Aritz Reina 56, E.Martinez
4 Always Anaf 56, J.Ojeda
5 Magoya 56, C.Ibarba
6 Reina Adorada 56, A.Medina
7 Gómdola 56, A.Rivero
8 Plata Gaucha, 56, H.Granea
9 Sample Prel 56, A.De Arriba
10 Extorial 56, C.Reynoso
11 Doña Gabriela 56, C.Dominguez
12 Brown Melody 56, A.Roldán
13 Lionnette 56, O.Aguirre
14 La Milagros 56, C.Agüero
15 Water Moon 56, J.Borda

10ª CARRERA A las 21.55
Pr. Air Raid 1.300 Mts.
(Finaliza 3ª Ap. Doble Extra)
1 Buen Pasar 56, O.Tévez
2 Crazy Bird 56, H.Prieto
3 Renato 56, O.Aguirre
4 Arlandito 56, P.Cruz
5 Es Manteeol 56, I.Gorrais
6 Profano 56, N.Acuña
7 Obdulio 56, J.Albornoz
8 El Mataor 56, M.Cañedo
9 Celofán 56, I.Vilte
10 Meta Sun 56, O.Addati
11 Bump 56, C.Sanguinetti
12 Yosif 56, J.Corso
13 Charly Lindo 54, H.Granea
14 Soy Atento 56, O.Frávega
15 Yurumi 56, V.Aguirre

11ª CARRERA A las 22.45
Pr. Bar Rubens 1.500 Mts.
1 Lorenzano 56, L.Alzamora
2 Punk Pap 56, M.Garcia
3 Piensa Jorge 56, R.Ballaccomo
4 Crocanto 56, H.Granea
5 Packerosado 56, L.Triviño
6 El Floreador 56, H.Ereñú
7 Roi George 56, J.Fernández
8 Palo de Agua 56, A.Rivero
9 Anhelo 56, A.Sandoval
10 Aquel 56, I.Gorrais
11 Belle Rophontes 56, XX
12 Motichampo 56, A.Medina
13 My Paul Second 56, J.Cepeda
14 Holando 56, E.Martinez
15 El Proverbio 56, M.Cañedo

ADELGAZO

Una Cadena que no fue Noticia

Una tarde irrespirable aun al aire libre. Y San Isidro —en materia de público— con algunas limitaciones porque sumar 35º y 27 del mes... ¡Pero igualmente, al "palo verde" se llegó! Fueron 16.522 aficionados que apostaron por un total de 10.087.264.000 de pesos. O sea que el nivel habitual quedó clavado, como para que no haya quejosos.

Lo que dejó de ser noticia fue la Apuesta Cadena. Esta vez, repartió salómónicamente sus beneficios entre varios porque sólo hubo en su desarrollo una de cinco cifras —**Cana Negra**—, transcurriendo lo demás en un plano de normalidad que a la hora del "se paga" se tradujo en $ 4.638.300 y a placé, la módica suma de $ 83.300. Es mejor que las cosas se repartan así... ¡pero a no confiarse! Porque en cualquier momento hay un par de rivales que rompen el totalizador

QUINIELA

(Sorteo de anoche)

1º	301	11º	878
2º	084	12º	373
3º	419	13º	612
4º	324	14º	684
5º	744	15º	533
6º	555	16º	246
7º	423	17º	717
8º	199	18º	372
9º	824	19º	187
10º	905	20º	091

CORDOBA

(Sorteo de anoche)

1º con	$1.200.000.000	12019
2º "	$ 60.000.000	13490
3º "	$ 30.000.000	19930
4º "	$ 12.000.000	45767
5º "	$ 6.000.000	31994
6º "	$ 1.200.000	7054
7º "	$ 1.200.000	38478
8º "	$ 1.200.000	42859
9º "	$ 1.200.000	46157
10º "	$ 1.200.000	47243

HIPODROMO ARGENTINO

COMPETIDORES Y MONTAS PARA EL SABADO

1ª CARRERA A las 16
Pr. Marinera—1.000 mts.
(Com. la Apuesta Triple)
1 Sabbia 55, R.Laitán
2 Dallas Band 55, J.Montes
3 Arkansas 55, R.Desvard
4 Autorizante 55, M.Lezcano
5 Pupilera 55, E.Jara
6 D.Francis 55, J.Maciel
7 Lindole 55, M.Abregú
7A Miss Keat 55, J.Valdivieso
8 Dea Terminal 55, E.Bortulé
9 Star Point 55, H.Guias

2ª CARRERA A las 16.40
Pr. Ataulfo—.1600 mts.
(Continúa la Apuesta Triple)
1 Racacha 56, J.Palacios
2 B.Dancer 56, M.Lezcano
3 Marciana 56, V.Sanguinetti
4 Extorsive 56, A.Sánchez
5 Romera 56, R.Laitán
6 La Crolselle 56, E.Liceri
7 Dardanela 56, H.Libré
8 Banquete 56, E.Jara

3ª CARRERA A las 17.30
Pr. Beau Soleil—1.100 mts.
(Final. la Ap. Triple)
1 Scalino 56, J.Lago
2 D.Juan Cruz 56, H.Mackinze
3 Che Pebete 56, O.Merlo
4 Tarcal 56, R.Galloso
5 Juanca 56, M.Lezcano
6 Rotceh 56, M.Sarati
7 Ormus 56, J.Maciel
8 El J.Chico 56, E.Bortulé
9 Tilde 56, P.Garnica
10 Meneado 56, x.x.
11 Comar 56, J.L. Pereyra
12 R.Hunter 56, V.Centeno
13 Advise 56, E.Jara
14 Ramalek 56, J.Oural
15 Cuadrante 56, M.Mercau

4ª CARRERA A las 18.15
Pr.Piberia—1.000 mts.
(Com. la 1ª Ap.Dob.Extra)
1 H.Soir 56, J.Valdivieso
2 Striking 53, R.Galloso
3 P.Gris 56, H.Tocci
4 Hibérnica 55, J.Aguirre
5 Rosalina 53, H.Costantino
6 Movedora 56, R.Laitán
7 Ruborizante 53, J.Batruni

5ª CARRERA A las 18.55
Pr.Lancero—.1400 mts.
(Final. la 1ª Ap.Dob.Extra)
1 R.Stamp 57, E.Bortulé
2 Permisiva 57, R.Rossi
3 La Alhambra 57, R.Barrueco
4 Mariney 57, A.Valenti
5 Hechicera Real 57, x.x.
6 Betsy 57, H.Costantino
7 Maquillante 57, R.Riveiro
8 R.Linda 57, W.Marvecchio
9 Beníssima Yun 57, E.Figueroa
10 Lisa 57, J.Viola
11 F.Churreta 57, M.Sarati
11A Frau Nimoise 57, M.Lezcano
12 Christophine 57, A.De Arriba
13 Ranura 57, C.Vera
14 A.Enta 57, E.Olguin

6ª CARRERA A las 19.35
Pr.Asturiano—1.100 mts.
(Com. la 2ª Ap.Dob.Extra)
1 Racing 57, M.Sarati
2 Lindolfo 57, P.Garnica
3 B.Arturo 57, A.Ferreras
4 Sin Alivio 57, x.x.
5 Egeo 57, V.Sanguinetti
6 Desamorado 57, R.Riveiro
7 Flinthe 57, C.Pintos
8 Degre 57, R.Laitán
9 El Picaro 57, x.x.
10 Majesty 57, C.Pezoa

7ª CARRERA A las 20.20
Pr.Mania—.1.600 mts.
(Final.la 2ªAp.Dob.Extra)
1 Sunina 56, R.Ausili
2 H.'el Tata 56, M.Mercau
3 S.Girl 56, R.Laitán
4 M.Real 56, J.Oural
5 La Porfiada 56, E.Bortulé
6 T.Bell 56, V.Sanguinetti
7 Karmen 56, J.Palacios
8 Guitarreante 56, N.Mezzotero
9 Stare 56, M.Lezcano
10 Kanty 56, R.Rossi
11 Fórmula 56, P.Sahagian
12 Storlette 56, J.Benítez
13 Marmoleja 56, A.Tarraño
14 Seriada 56, x.x.

8ª CARRERA A las 21.15
Pr.Embate—1.100 mts.
(Com. la 3ª Ap.Dob.Extra)
1 Tres Palos 56, V.Centeno
2 Por Indio 56, x.x.
3 Jungle Fox 56, R.Galloso
4 Inversor 56, H.Prieto
5 Ugandés 56, T.Aguirre
6 Aristrón 56, R.Riveiro
7 El Peregrino 56, N.Acuña
8 T.Tarro 56, O.Zapata
9 Pólux 56, x.x.
10 Emissary 56, R.Comas
11 Hank 56, x.x.
12 Sol Beam 56, J.Ojeda
13 Clarry 56, E.Bortulé
14 Pireo 56, P.Garnica
15 Cascos Air 56, R.Ausili

9ª CARRERA—A las 21.50
Pr.Ascochinga—1.800 mts.
(Final. la 3ª Ap.Dob.Extra)
1 Perne 56, x.x.
2 Ouzo 56, O.Ilarione
3 S.Amour 56, E.Jara
4 Sebamate 56, O.Zapata
5 Citalion 56, E.Bortulé
6 Dear Body 56, P.Armada
7 N.Dreams 56, H.Prieto
8 T.King 56, E.Liceri
9 F.Albertito 56, L.Alzamora
10 Emanado 56, x.x.
11 P.Azul 56, P.Molina
12 W.Hush 56, J.Valdivieso
13 C.Pinto 56, J.Palacios

10ª CARRERA A las 22.35
Pr.Caslopea—.1.000 mts.
(Com. la 4ª Ap.Dob.Extra)
1 Rarisimo 57, J.Lago
2 Tupambay 57, S.Criado
3 E.Island 57, V.Centeno
4 Tío Tongo 57, J.Núñez
5 Tsavo 57, F.Pedrozo
6 Generalife 57, P.Armada
7 Con Demonio 57, x.x.
8 Castenia 54, A.Vela
9 Gaucho Nochero 57, x.x.
10 Acertaste 57, J.Navarrete
11 Incostante 57, C.Pires
12 Kilpatrick 57, R.Barrueco
13 Ten Hor 57, H.Libré
14 Charm 57, E.Bortulé
15 Bequetigre 57, x.x.
15A Nadepark 57, J.H. Figueroa
16 Stormo 57, R.Calderón

11ª CARRERA A las 23
Pr.Cordón Rouge—1.400 mts.
(Final. la 4ª Ap.Dob.Extra)
1 Con León 55½, E.Jara
2 Aring 48, R.Latorre
3 Parish 55½, M.Sarati
4 Cully 52½, E.Bortulé
5 Macht 52½, A.Ferreras
6 G.Pet 57, J.Valdivieso
7 Venenito 53, J.Maciel
8 Taltay 55½, O.Zapata
9 Failleur 52, M.Salces
10 El Perdón 52½, V.Sanguinetti
11 World's Ball 53, L.Sosa
12 El Stewart 49, J.L. Fernández

Parece que le Sobra la Plata

APOSTADOR YANQUI NO COBRO AUN SUS "VERDES"

HIALEAH, Florida, 28 (AP).— El apostador que ganó 382.344,80 dólares tras jugar solo un boleto de dos dólares en las carreras hípicas aquí no se presentó aún a reclamar el premio, pero funcionarios del hipódromo local dicen que cuenta con un plazo de un año para cobrar el dinero.

Las autoridades del hipódromo creen que el ganador se presentará esta semana, pero nadie sabe quién es el misterioso apostador. El premio es el más voluminoso que ha correspondido a un boleto de dos dólares en toda la historia del turf norteamericano.

La afortunada apuesta se produjo el lunes, cuando los 10.191 asistentes a las carreras jugaron un total de 194.730 dólares en la categoría "Pic-Six", en la que se trata de elegir a los ganadores de la tercera a la octava carreras.

El monto del premio es determinado por una fórmula que vincula a los seis caballos ganadores en una sola unidad de apuesta.

La tercera carrera la ganó Hooley Zingalong, que pagó 9,40 dólares; Pennant en la cuarta con 7,80; Bal Bay en la quinta con 13,80; Main Top en la sexta con 7,80; Triple Edge en la séptima con 36,40; y Graceful Touch en la octava con 7,80.

Al iniciarse la octava carrera había ocho boletos "calientes" fue entonces que el jockey Larry Saumell hizo avanzar a su caballo Graceful Touch, desde la cuarta posición a la delantera, en el último momento, para ganar por medio cuerpo a Princess Royale.

McCARTNEY LAMENTA AUN EL ASESINATO DE LENNON

LONDRES, 28 (ANSA).— En recientes declaraciones a la prensa, el ex Beatle Paul McCartney, que este año cumplirá cuarenta primaveras, **sustuvo que lamentaba profundamente lo ocurrido a John Lennon** y que seguía queriéndolo aún después de muerto. Lamentó con toda sinceridad los malos entendidos que surgieron en el grupo y sostuvo que luego de la desaparición del empresario Brian Epstein, ocurrida en 1967, el grupo había comenzado a desintegrarse. **"En realidad Epstein fue quien nos creó y no supimos manejarnos muy bien sin él."** Como se recordará, **Brian Epsteim acabó suicidándose por razones privadas —la no superación de su homosexualidad— a los 33 años de edad.**

Según McCartney la misma Yoko Ono le dijo por teléfono luego que Lennon fuera asesinado que su marido siempre había hablado bien de él y que confiaba en que algún día superarían todas las diferencias. **"Por desgracia, ese día no pudo llegar ".**

ALFREDO ATTADIA: INFARTO AGUDO

MUSICO ARGENTINO SUFRIO SERIA CRISIS EN VENEZUELA

CARACAS, Venezuela, 28 (Saporiti).— Fue internado y se encuentra en grave estado el bandoneonista argentino Alfredo Attadía. El músico se apresta ba a regresar a Buenos Aires, después de grabar un disco de larga duración con el cantante venezolano Julio Messutti, cuando sintió agudos dolores en el pecho, que obligaron a su traslado a la clínica Alegre de esta capital.

Los médicos que lo atendieron diagnosticaron "infato del miocardio con grave complicaciones", lo que hacía temer por su vida. Posteriormente y con diferencia de algunas horas, una información dada a conocer en la clínica expresaba que, al parecer, se estaba sobreponiendo al infarto.

De todos modos sigue instalado en la sala de terapia intensiva, con oxígeno, pero ahora se abrigan esperanzas de que pueda superar la grave situación.

N. de la R.: Hace más de 22 años que Alfredo Attadía se encuentra radicado en Venezuela. Había llegado allá en una gira que debía traerlo de vuelta a Buenos Aires, pero se dieron las circunstancias favorables para quedarse y así pasó un largo tiempo sin regresar, con su bandoneóny el tango, haciendo amigos al compás de nuestra música típica, que en esa tierra hermana tiene un gran arraigo.

Sus viajes a la Argentina eran esporádicos y en uno de ellos, hace exactamente un año, estuvo en nuestra redacción para contarnos de su vida en Venezuela, que alternaba entre la música y los "pur sang" que son su otra gran pasión.

Y no hace mucho tiempo volvió justamente con Julio Messutti, con quien según dice el cable acaba de grabar un long play y su gran amiga Nelly Vázquez. Nada hacía prever entonces y, hasta algunos días atrás, que tendría este inconveniente, que todos estamos deseando que pueda superar para tenerlo nuevamente entre nosotros.

"EL RETRATO DE DORIAN GRAY"

CATANIA, 28 (ANSA).— "El retrato de Dorian Gray", la obra de Oscar Wilde, que data de 1891, llega al teatro en una versión con música de Franco Mannino, sobre libreto de Masino y De Tomasi. El estreno tendrá lugar en los próximos días en el teatro **"Massimo Bellini"** de Catania, con "régie" de Sandro Sequi.

Mannino ha compuesto la música a raíz de un pedido de Giuseppe De Tomasi. Trabajaron juntos en la estructuración de la obra, que tendrá características tanto de **"musical"** como de ópera lírica tradicional. Según Mannino la peculiaridad vocal será que los artistas **"recitarán cantando"** y que esta recitación musical será totalmente comprensible, cosa que no siempre ocurre en la ópera.

● "PLUFT EL FANTASMITA"

MADRID, 28 (ANSA).— Una famosa pieza infantil brasileña **"Pluft el fantasmita"** de María Clara Machado, acaba de subir a escena en Madrid, en la Sala Cadarso, presentada por el grupo Comediantes.

La obra tiene todos los elementos típicos de la mitología infantil: tesoros escondidos, piratas, fantasmas. Hay sustos, desmayos y carreras. Hay también un ritmo rápido de acción, con una sucesión de escenas cargadas de efectos cómicos.

"Pluft" en esta versión ha sido una creación colectiva del grupo y ha tenido mucho éxito de público y de crítica.

PREMIAN COMPOSICION MUSICAL

Un jurado integrado por Pedro Ignacio Calderón, Roberto García Marillo, Antonio Tauriello, Stanislav Wislocki y Carlos Sampedro, otorgó dos premios de composición musical instituidos por ATC Producciones Discográficas, perteneciente a Argentina Televisora Color, Canal 7 Buenos Aires. Correspondieron a **Marta Lambertini** por **"La espada de oro"** obra de cámara de 20 minutos para el grupo instrumental del Conjunto Mozart y a Pablo Víctor Ortiz, por **"Falsas apariciones"** para conjunto de 5 a 7 instrumentistas elegidos en la misma agrupación musical. Además hubo menciones para Silvano Picchi, por **"Racconto"** y Osías Wilensky por **"Concertante para once instrumentos op. 15"**, Mario de Rose, por **"Música ritual"**, Cristina Fabre, por **"Arp Indra"**, Javier Giménez Noble por **"Prólogo y danza"** y Mario Oscar Herrería por **"Sexteto"**.

● ESTIMULO

El Premio Estímulo a la Música, de la Fundación Shaw, 1981, fue otorgado a Eduardo Alonso Crespo por una composición titulada **"Bagatelas y Entremeses"** para flauta, oboe, clarinete, corpon, piano, violín, viola y violoncelo. El jurado, integrado por Ferruccio Calusio, Washington Castro, Valdo Sciammarella y Alfredo Casares, otorgó también menciones a **"Chacona"** y **"Terceto"** obras que resultaron pertenecer al mismo artista compositor.

LOS ROLLING STONES VENDEN HASTA PERFUMES

NUEVA YORK, 28 (ANSA).— El furor que despertó la gira norteamericana de los Rolling Stones dejó suculentas ganancias. La prensa del ambiente discográfico ha calculado que el grupo se quedó con **33 millones de dólares**, sin contar con la venta de discos, cuyo producido es de **50 millones**, pero que debe ser compartido con la casa discográfica. Hay además derechos por el uso del nombre del conjunto en ropas. Al propio tiempo, la importante **"Jova"**, una casa que pertenece a la **"Jovan Corporation"** les hizo llegar un cheque por una fabulosa suma millonaria para poder asociarlos a determinada marca de perfume. **Es la primera vez en la historia del rock que un grupo se asocia a una empresa que venda cosméticos para hacerle propaganda.**

● LLEGO TARDE

Jean Marais tiene un único gran remordimiento, no haber estado suficientemente cerca de Cocteau. **"El era un genio y yo, en cambio, siempre pensaba solamente en mi carrera. Cuando se tiene la suerte, como la tuve yo, de conocer una persona de ese nivel y que tenía tal dulzura de corazón, se debería estar siempre disponible solamente para esa persona".** Es algo que no se perdona. Algo que define como egoísmo y que no puede olvidar.

TV PROGRAMA TV

12.30 (7) **INFORME UNO - Ciclo periodístico**
Augusto Bonardo, Liliana López Foresi, Mauro Viale y Enrique Macaya Márquez
(9) **LA SALUD DE NUESTROS HIJOS - Ciclo**
Mario Socolinsky y Marta Bird
(11) **NOTICIAS ONCE - Informativo**
13 (9) **SEMANA NUEVE - Periodístico**
(11) **LOS CAMPANELLI - Telecomedia**
(13) **REALIDAD '82 - Periodístico**
13.30 (7) **LO IMPERDONABLE - Teleteatro**
Bettiana Blum y Aldo Barbero
(13) **UNA TERRAZA AL MAR - Periodístico**
14 (11) **MARIANA - Teleteatro**
14.30 (7) **PINKY Y LA NOTICIA - Periodístico**
15 (9) **BUENAS TARDES MUCHO GUSTO - Femenino**
Annamaría, Ch. Berreteaga, M. C. Cánepa
(11) **NUESTRO CINE**
"VERANEO EN MAR DEL PLATA"
(13) **UNA MUJER MARCADA - teleteatro mexicano**
16 (9) **UN CALLEJON EN LAS NUBES - teleteatro**
(13) **PARA CRECER - Ciclo**
16.30 (2) **LA TRIBU BRADY**
R.Reed y F. Henderson
(7) **TELEJUEGOS DE VACACIONES - Ciclo**
Even Arden y Kaye Baillard
(11) **AL ROJO VIVO - Teleteatro**
Aaron Hernán y Silvia Pasquel
(13) **BURBUJAS - Infantil**
17 (2) **EL INCREIBLE HULK - Serie**
(9) **MARGARITO TERERE - Infantil**
(11) **LAS NOVIAS - Serie**
(13) **EL TIEMPO DE LOS CHICOS**
Con Elvira Romei
18 (2) **SOLEDAD - Teleteatro mexicano**
(7) **MANNIX - Serie**
(9) **UN DEPARTAMENTO DE COMEDIA - Telecomedia**
Emilio Disi y Dorys del Valle
18.30 (11) **BONANZA - Serie**
D. Blocker, P. Roberts, L. Greene y M. Landon
19 (2) **LADRON SIN DESTINO - Serie**
Robert Wagner y Malachi Throne
(7) **JULIAN DE MADRUGADA - Teleteatro**
(9) **DE 7 A 8 DE LA TARDE - Informativo**
B. Elizalde, Silvio Huberman y César Mascetti
19.30 (11) **REVISTA 11 - Noticiero**
(13) **LOS PICAPIEDRAS - Dibujos animados**
20 (2) **VALLE DE PASIONES - Serie**
B. Stanwick, L. Majors, R. Long y P. Breck
(7) **EL INCREIBLE HULK - Serie**
(9) **VIDEOSHOW - Periodístico**
E. LLamas de Madariaga, M. Grondona, G. Palacios Hardy
(11) **DOÑA XEPA - Teleteatro**
(13) **BUENAS NOCHES, ARGENTINA - Periodístico**
S. Villarruel, J. R. Maidana, D. Mendoza
20.50 (7) **EL FUTBOL DE MENOTTI - Microprograma**
21 (2) **LAS CALLES DE SAN FRANCISCO - Serie**
Michael Douglas
(7) **60 MINUTOS - Periodístico**
J. Gómez Fuentes, O. Otranto, M. Larreta, S. Fernández Barrio
(9) **OPERACION JA JA - Humorístico**
(11) **TODA LA VERDAD - Periodístico**
(13) **COSMOS - Serie**
22 (2) **BARETTA - serie**
(7) **LOS ESPECIALES DE ATC - Cine**
(9) **APRENDER A VIVIR**
Teleteatro
(11) **MATRIMONIOS Y ALGO MAS - Telecomedia**
(13) **EL MUNDO DEL ESPECTACULO - Cine**
23 (2) **KOJAK - Serie**
T. Savallas
(9) **VIVO DE NOCHE - Ciclo**
André Percivale
(11) **NOTICIAS ONCE - Periodístico**
(13) **SEPTIMA EDICION - Periodístico**
S. Villarruel, J. I. López, J. Jacobson
24 (2) **HARRY O - Serie**
D. Janssen y H. Darrow
(7) **BLUEY**
(9) **CINE PARA RECORDAR**
"Toque de traición"
(11) **EXITOS EN SERIE - Serie**
0.40 (13) **UN MOMENTO DE MEDITACION - Religioso**
0.45 (9) **GRANDES OLVIDADOS**
(13) **BUENAS TRASNOCHES**
1 (7) **ATC INFORMA - Periodístico**
1 (7) **ATC INFORMA**
1.30 (9) **DIOS ES MI DESCANSO - Religioso**
2 (13) **HERENCIA DE GLORIA - Serie**

BOWIE VA CAMINO A OTRO GRAN FRACASO

LOS ANGELES, 28 (ANSA).— Luego del estruendoso fracaso del filme "Gigolo" en el que encabezaba el elenco junto nada menos que a **Marlene Dietrich y Kim Novak**, David Bowie se llamó a sosiego y junto con su agente se dedicaron a pensar otra forma de encarar la carrera. Ahora han inundado el mercado norteamericano con los **"Bowies"**, tal como se les llama a los discos de David Bowie. Son dos larga duración que se titulan **"Gigantes del rock"** e **"Historia de la música del rock"**. Los críticos sostienen que no hay nada demasiado importante y que las grabaciones de Bowie resultan ya demasiado viejas. Lo único que destacan es el **"single"** que bowie hizo con Queen, **"Under pressure"**.

SUS CARTAS ESTAN ECHADAS

◊ M	♠ U	◊ U	♡ C	♣ D	◊ C	♠ N	♣ E	◊ H	♡ U	♠ P	♣ J
♣ E	♡ I	♣ L	♡ D	♠ O	♣ O	♡ A	♠ P	♠ C	♠ E	♡ O	♣ A
♡ L	♣ R	♠ A	♠ M	◊ S	♣ A	◊ N	♡ C	♣ M	◊ O	♡ O	♠ A
♣ A	♡ R	♠ S	◊ V	♠ D	♡ A	◊ E	♠ E	◊ D	♠ A	♡ Z	♣ Ñ
♡ O	♣ A	◊ A	♡ N	♠ M	◊ D	♠ O	◊ E	♣ N	◊ S	♣ A	♠ R

En estos 60 naipes se encuentra encerrado un mensaje para usted. Acaso se trata de un augurio o de una advertencia que no deberá desestimar. Para dar con el mensaje que corresponda al lector éste debe proceder de la siguiente manera: si su nacimiento se ha registrado entre los días 5 y 11 (no importa el mes) elegirá PICAS; si se ha producido entre los días 12 y 19, TREBOL; si lo fue entre los días 20 y 27, DIAMANTE, y finalmente, si su advenimiento al mundo aconteció entre los días 28 y 4, su palo será CORAZONES. Una por su orden leyéndolas de izquierda a derecha, las letras que llevan las cartas correspondientes a la fecha en que nació y escríbalas. Así obtendrá el mensaje.

LA ADOLESCENCIA EN UN TONO DE ALEGRE COMEDIA

"Adolescentes de fiesta" es una divertida comedia francesa donde la música tiene un rol preponderante junto a la frescura de los jóvenes que integran su reparto.

La dirección es de **Claude Pinoteau** que comenzó su carrera de largometrajista en 1973 con un éxito **"Le silencieux"** después de haber sido asistente de **Henri Verneuil y de Claude Lelouch.** En 1974 obtuvo el Premio Louis Dellue con su filme **"La bofetada"** protagonizada por Isabelle Adjani y Lino Ventura, uno de sus actores predilectos con quien hizo también **"Sinfonía mortal"**.

En **"Adolescentes de fiesta"** Pinoteau ha decidido cambiar de género y asumir una comedia alegre, con la despreocupación de los jóvenes ante los problemas de los adultos, que sin duda ellos asumirán oportunamente.

Sophie Marceau es la protagonista en el rol de Vie, una jovencita de 13 años, hija de un dentista **que siente particular cariño por su abuela (Denise Grey)** una mujer que ha triunfado en la música.

Los padres de la niña han cumplido quince años de casados. Y éste es el momento en que ambos se cuestionan las realidades de su existencia.

Así, el realizador narra dos historias paralelas, dos facetas de la vida, donde los espectadores se ven reflejados si es que han llegado a los cuarenta y se sorprenden añorando las inquietudes juveniles. Los jovencitos por su parte encuentran en el filme la misma alegría de vivir que los caracteriza.

crónica en la Pasarela

PUGLIESE Y STAMPONE EN UN FESTIVAL "MONSTRUO"

MAR DEL PLATA, 28 (De nuestro corresponsal).— Un espectacular recital tanguero disfrutarán los veraneantes que en febrero lleguen a esta ciudad, si se concreta el afán de algunos empresarios en torno de la presentación del maestro **Osvaldo Pugliese, su orquesta típica, y los cantores Abel Córdoba y Adrián Guida.**

La idea, en la cual se hallan empeñadas prestigiosas figuras vinculadas a la producción, sería la de repetir el suceso que obtuvieran el año anterior **Osvaldo Pugliese y Atilio Stampone** en una presentación conjunta realizada en el mini estadio de Atlanta, en la Capita Federal. De concretarse el proyecto, Mar del Plata tendrá ocasión de disfrutar las creaciones de dos de los máximos cultores de nuestra música popular por excelencia, el tango.

Posiblemente, en el transcurso de la semana próxima, quede concretada esta idea.

● OFERTAS A BALA

Mientras continúa con sus presentaciones en la carpa inflable de Santiago del Estero y Buenos Aires el popular cómico Carlitos Balá se da tiempo para pensar en lo que hará cuando regrese a la Capital Federal. Por lo pronto parece que el futuro se le presenta promisorio, ya que ha recibido ofertas por parte de tres de los cuatro canales administrados por el estado. Pero en razón de la sustancial reducción que, según se dice, se operará sobre las remuneraciones de los artistas, **no es mucho el entusiasmo que Balá despliega.**

● "LOS CHANTAS"

Hoy, continuando con el ciclo de revisión del cine argentino que se realiza en el salón de las Américas del Hotel Provincial, el cine club de Buenos Aires ha de proyectar la realización de José Martínez Suárez, **"Los chantas".** Cabe señalar que en el mencionado ciclo se han incluido algunos de los títulos más significativos de la producción nacional, y en algunos casos, **han estado presentes sus protagonistas.**

La exhibición ha despertado un gran interés y se estima que mucho público concurra a ver este filme argentino.

ROBO A FABIAN-RIVAS: ¿5 PRESOS?

MAR DEL PLATA, 28 (De nuestro corresponsal).— Una gran cuota de calma y tranquilidad ha recuperado toda la colonia artística que en esta ciudad realiza su temporada veraniega habitual a raíz de que habrían sido detenidos cinco personas relacionadas directamente con el atraco que días atrás sufrieron los cantantes Néstor Fabián y Violeta Rivas.

● INCREIBLE

Según pudo establecerse, luego de un amplio operativo policial, los cinco malviventes fueron apresados en el interior del edificio "Mirador Cabo Corrientes" ubicado frente a la costa y en uno de cuyos pisos reside el matrimonio afectado por el asalto.

Fuentes policiales no desmintieron ni confirmaron la versión pero testigos oculares del vasto despliegue efectuado por las fuerzas del orden en el mediodía de ayer, expresaron que los aprehendidos (todos jóvenes), fueron retirados esposados.

PALABRAS CRUZADAS

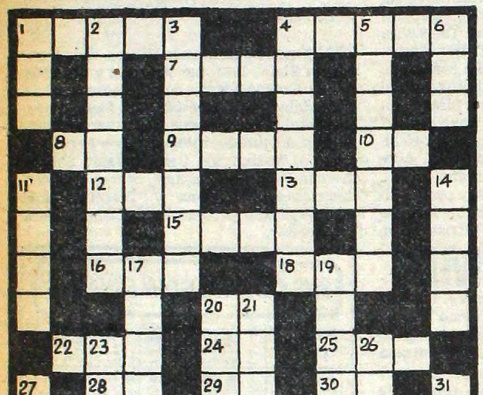

HORIZONTALES

1) Rama que sale de otra principal (plural). 4) Arbol salicíneo muy resistente al agua. 7) Tiempo transcurrido desde el nacimiento. 8) Afirmación. 9) Jefe árabe. 10) Nombre de una consonante. 12) Tanto. 13) Dueña, señora. 15) (Juan de) Cronista español del siglo XV. 16) Igualdad de nivel de las cosas. 18) Organo de la visión. 20) Ciento uno en número romanos. 22) Poema lírico. 24) Preposición latina. 25) Taza redonda sin asa. 28) Sigla de Antes de Cristo. 29) Infusión aromática. 30) Símbolo químico del astato. 32) Terremoto en el fondo del mar. 33) Enlazar. 34) Atreverse.

VERTICALES

1) Licor alcohólico de la melaza. 2) Someter a la reflexión. 3) Tranquilo, sosegado (plural). 4) Reverenciado. 5) Elogiado, celebrado. 6) Metal precioso. 11) Felino doméstico. 14) Los dos puntos extremos del eje de la Tierra (sing.). 17) Acometer, embestir. 19) Cachorro de jabalí. 20) Pruebe. 21) Lo mismo. 23) Señora noble y principal. 26) Autillo, ave nocturna (plural). 27) Piedra consagrada del altar. 31) Exactamente divisible por dos.

(La solución mañana)

R		T	A	P	A	C	E	T	E	M
E		I		O	L	E	O		T	A
C	O	R	O		A	R		M	I	E L
O		A		O	S	A	R		C	V
M		S	O	R			A	L	A	E
S	I		O	V	A	L			E	R
T	O	R		P	A	R	E		M	A S
I		O	Y	E			A	I	O	A
T		D		L	O	A	R		R	C
U	S	E	N		N	D		C	A	S I
I		A		A	D	E	L		D	O
R		R	O	M	A	N	I	C	O	N

(Solución del problema anterior)

FELIZ RETORNO DE ANA MARIA CAMPOY

MAR DEL PLATA, 28 (De nuestro corresponsal).— Después de ocho años de ausencia volvió a un escenario marplatense la dúctil y notable comediante Ana María Campoy. Una pausa más que prolongada para este reencuentro a través de un espectáculo que no se encuadra en su línea habitual de trabajo.

—Con la familia Mores somos amigos desde hace muchísimos años —explica con su impagable gracejo al hablar— **pero nunca trabajamos juntos, porque hacemos géneros que comunmente no se reunen en un mismo espectáculo. Este año se dio la oportunidad. Pepito Cibrián escribió el libro, Pepe lo dirigió y nosotros actuamos. El nuestro es un espectáculo que nació de la amistad que nos une con los Mores y con la señora Tita Merello.**

La charla se deriva a los motivos de esta prolongada ausencia. Y Ana responde:

—Hacía muchos años que por distintas razones no tenía la oportunidad de visitar Mar del Plata. Este verano lo pude hacer y lo estoy disfrutando enormemente. Primero porque estoy trabajando con un grupo de gente maravillosa como son los Mores, Tita Merello y Eddie Pequenino, y segundo, porque tengo la suerte de poder pasar largas horas aquí, junto a muy buenos amigos como son Nora Cárpena, Adriana Gardiazábal, Peggy Sol... alquilamos tres sombrillas contiguas y la pasamos bien, charlando muchísimo y comiendo lomitos.

Ana María Campoy muestra un espléndido bronceado que confirma lo que sus palabras dicen. Una turista más? No. Una artista feliz en La Feliz.

SE ABRIO LA JAULA DE LAS LOCAS: HAY GRAVES ACUSACIONES

MAR DEL PLATA, 28 (De nuestro corresponsal).— Tal como habíamos anticipado, el fracaso de **"La jaula de las locas"** —espectáculo teatral que bajó de cartel a fines de la semana pasada— **va derivando hacia un escándalo de proporciones.** El director y los actores acusan al productor Rubén Alesso de irresponsabilidad y amenazan demandarlo por incumplimiento de los compromisos contraídos, lo que llevaría al terreno de la justicia algo que comenzó sobre el escenario y bajo las prometedoras luces de las candilejas. Pero vayamos por partes.

● MAL COMIENZO

Según opinan el director Eduardo Vega y el actor Cacho Bustamante —que expresó la opinión de sus compañeros de elenco— todo anduvo mal desde el comienzo: **"La falla no radicó en el espectáculo** —dicen los artistas— **porque si bien está dirigido a un público en particular, ha sido un éxito en distintas partes del mundo. La falla hay que buscarla en la falta de promoción y en el hecho de ubicar al espectáculo en una sala que no conocen ni siquiera los marplatenses".**

Hasta ahí el tono era mesurado, pero pronto cambió cuando se trató de la gestión personal de Alesso: **"Hay que buscar la falla en la inconsciencia de un productor que no supo darse cuenta de su incapacidad para llevar adelante su trabajo".**

● Y PEOR FINAL

Los protagonistas de **"La jaula de las locas"** entregaron a la prensa una declaración escrita en la que señalan que **"el señor Rubén Alesso será demandado por incumplimiento de los compromisos contraídos",** afirmación corroborada en los hechos por la presencia, junto a los mencionados, de Horacio Cacciabúe, representante de la Asociación Argentina de Actores, entidad que ha salido en defensa de los artistas damnificados.

● GRIS DE AUSENCIA

Cabe señalar que el elenco está integrado por catorce actores, el director y los integrantes del equipo técnico. Estas personas reclaman ahora el pago que les corresponde, según lo oportunamente acordado. Pero ahí no terminaría el asunto. Según versiones no confirmadas, Rubén Alesso mantendría diversas deudas, que abarcarían desde el alquiler de la sala hasta los avisos de publicidad que había contratado.

Lamentablemente no se ha podido confirmar la veracidad de tales versiones ya que el principal vocero del caso sería, precisamente, el propio Rubén Alesso. Cálculos estimativos realizados por algunos conocedores del tema, indican que la suma total adeudada rondaría los cincuenta mil millones de pesos viejos. El asunto dará mucho que hablar.

USTED Y LOS ASTROS

ACUARIO
(21 de enero al 19 de febrero)
Prudencia en su trabajo, evite discusión inútil. En amor, obre con simpatía y comprensión. Noticia en el hogar.

PISCIS
(20 de febrero al 20 de marzo)
Colabore con compañeros en plan de trabajo. En amor, analice sus sentimientos. Se aclara asunto en el hogar.

ARIES
(21 de marzo al 20 de abril)
Altibajos en plan de trabajo, sea prudente. En amor, de usted depende una decisión. Buen momento con amigo.

TAURO
(21 de abril al 22 de mayo)
Asunto de trabajo toma un giro inesperado, prudencia. En amor, no existen motivos de duda. Alegría con amigo.

GEMINIS
(23 de mayo al 21 de junio)
Buen día de trabajo, salen tareas atrasadas. En amor, imprevisto encuentro. Se aleja malestar en el hogar.

CANCER
(22 de junio al 21 de julio)
Buena oportunidad en su trabajo, pero sea prudente. En amor, todo tiende a mejorar. Active tarea en el hogar.

LEO
(22 de julio al 21 de agosto)
Se aclara asunto de trabajo que lo preocupaba. En amor, no dé importancia a una discusión. Salud mejorando.

VIRGO
(22 de agosto al 22 de setiembre)
Es el momento de poner en práctica plan de trabajo. En amor, evite discusión inútil. No olvide a amigos.

LIBRA
(23 de setiembre al 22 de octubre)
Se aclara situación de trabajo que le preocupaba. En amor, armonía y comprensión. Buen momento con familiares.

ESCORPIO
(23 de octubre al 21 de noviembre)
Se confirman nuevas tareas, obre sin temor. En amor, todo continúa igual. Se aclara asunto familiar. Salud.

SAGITARIO
(22 de noviembre al 21 de diciembre)
Encuentro lo pone en vías de adelantos en su trabajo. En amor, obre con comprensión. Buena noticia en el hogar.

CAPRICORNIO
(22 de diciembre al 20 de enero)
Se aclara asunto de trabajo, pero prudencia con superiores. En amor, imprevisto encuentro. Vigile la salud.

ALEJANDRO SANTOS EN EL FESTIVAL DE JAZZ

MAR DEL PLATA, 28 (De nuestro corresponsal).— El flautista y compositor Alejandro Santos ha sido invitado para actuar con su agrupación en el Festival Mardel Jazz '82 que se realizará el 5 al 8 de febrero próximo en el teatro Auditorium de esta ciudad.

El citado encuentro musical es auspiciado por la Subsecretaría de Cultura del Ministerio de Cultura y Educación de la provincia de Buenos Aires y cuenta también con el patrocinio del municipio de General Pueyrredón. En el mismo han de actuar destacados artistas argentinos y extranjeros, en un encuentro que, por sus características, se ubica en el más alto nivel artístico.

GUIA DE CINES Y TEATROS ★ GUIA DE CINES Y TEATROS ★ GUIA DE CINES Y TEATROS

TEATROS

★ **DE LAS PROVINCIAS ARGENTINAS EN EL MUSEO "ENRIQUE LARRETA". Cuba 2150.** Martes a domingos a las 21.30: "CANCION DE CUNA" de Gregorio Martínez Sierra. Con Eva Franco, Erika Wallner y gran elenco. Loc. $ 10.000 en Vta. Bolet. dde. las 14.

★ **PRESIDENTE ALVEAR. Corrientes 1659. 46-6076.** VIERNES Y DOMINGOS a las 21.30. SABADOS a las 20.30 y 23.15: Representación de: "WEST SIDE STORY" (Amor sin barreras), de L. BERNSTEIN. Dir.: Murreras. Sical: LITO VALLE. Puesta en escena y coreogr. MARY BETTINI. Dir. Coro: C. COMES. Localidades en venta.

★ **ASTRAL. Corrientes 1639. 46-5707/9964.** Hoy a las 21.30: Segundo año de gran éxito. GRACIELA DUFAU y HUGO ARANA en:

DOMESTICADOS

La gran obra de Aída Bortnik. Con Nelly Prono, Néstor Hugo Rivas y elenco. Actuación especial de Bárbara Mujica. Dir.: Luis Agustoni. P.m. 18. Loc. en vta.

★ **BAMBALINAS. Chacabuco 937. 27-0819.** La gran obra de David Edgar. ALICIA BRUZZO en: "MARY BARNES" (Dos sucesos en un viaje a través de la locura). Con Héctor Bidonde. Dir. H. Crilla y A. Alezzo. Mar. a vier. a las 21.30; Sáb. a las 21 y 23; Dgo. a las 20.30.

★ **BAUEN AUDITORIUM. Callao 360. 45-6906.** Mar. a vier. a las 22. Sáb. a las 21 y 23. Dgos. a las 20: Comedia musical con GABRIELA ACHER y CARLOS MORENO en: "NOCHE DE ESTRENO" (I'm getting my act together and taking on the road). La obra de Gretchen Cryer, con Luz Kerz y gran elenco. Dir. Oscar Cruz. Loc. $ 42.000, en vta. con 5 días de antic.

★ **BLANCA PODESTA. Corrientes 1283. 35-2592.** NORMA ALEANDRO en:

LA SEÑORITA DE TACNA

P.m.14. La obra de Mario Vargas Llosa. Dir.: Emilio Alfaro. Mar. a juev. a las 21.30. Vier. a las 22. Sáb. a las 20 y 23. Dgos. a las 18.30 (popular) y 21.30. Loc. en vta.

★ **BURLESQUE. Corrientes 483.** Cont. de 20 a 3: Las esculturales gatitas presentan su nuevo show de *strip-tease:* "LA FIESTA DEL STRIP-TEASE". En su género, el de mayor jerarquía. P.m.18.

★ **COMICO. Corrientes 1280. 35-2108.** Ultima semana. Primer espectáculo en Scenorama. 40 personas en escenas con magníficos escenarios giratorios

EL DILUVIO QUE VIENE

S.r. Martes a viernes a las 21.30. Sábados a las 20 y 23. Domingos a las 20. Loc. en vta.

★ **EL NACIONAL Corrientes 960. 35-7800/0816.** Refrigeración. YAKI y FRIDA en:

HUMOROVICH '82

Un espectáculo de real jerarquía humorística. Mier. y juev. a las 21.30; Vier. y sáb. a las 21 y 23; Dgos. a las 20.

★ **FAMA SHOW. Maipú 484.** Cont. de 20 a 4: Show de STRIP-TEASE. Con las mujeres más excitanes de Buenos Aires. Loc. en vta.

★ **FLORIDA. Florida 165. 30-5360.** Cont. de lunes a jueves de 13 a 22. Viernes de 13 a 23. Sábados de 18 a 1.30. P.m.18. Presenta: "SEXY Y DIVERTIDA LA REVISTA DEL FLORIDA". P.m. 18. Con Moira Star y gran elenco.

★ **KARINA. Corrientes 636. 40-1808.** Cont. de 20 a 24: Cía de STRIP-TEASE, con Analía Roy y sexy vedettes. P.m.18. De 0.30 a 4. "Show internacional". Dir.: A. Elizalde.

★ **LA CIUDAD. Talcahuano 1034. 44-4528.** EL CRAZY HORSE SALOON en: "TONIGHT IS THE NIGHT". Con Caroline "Vainilla Banana" y gran elenco. Lun. a juev. a las 21.30. Vier. y sáb.. a las 21 y 23. Pl. c/cons.: $ 70.000. P.m. 18.

★ **LICEO. Rivadavia y Paraná.** Elenco de primerísima línea en:

PAN Y CIRCO

Libro: Enrique Pinti. Dir.: Antonio Gasalla. Mar. a Juev. a las 21.30; Vier. y sáb. a las 21 y 23.15; Dgos. a las 21.30.

★ **L'OMBRELLO. Belgrano y Jujuy.** Un lugar poco común que da rienda suelta a la... "DOLCE VITA". P.m.18. Copas, show, vedettes y algo más. Cont. diariamente de 22 a 4. P.m.18.

★ **MAIPO. Esmeralda 443. 392-4882.** *Hoy a las 21 y 23:* TATO BORES Y NELIDA LOBATO en:

LA MARIPOSA EN EL MAIPO

Espectáculo cómico musical al mejor estilo Maipo. Dir. Art. Claudio Segovia. Refrigeración.

★ **METROPOLITAN 1. Corrientes 1343. 40-0816.** La Nueva Compañía de Revistas: Don Pelele, Lynn Allison, Tristán y Edda Bustamante y la participación especial de Pedrito Rico en:

LA COSA
SE ESTA PONIENDO PELUDA

Con El Mago Satany, Nancy Rey y gran elenco. Dir. H. Sofovich. Lunes a viernes a las 21 y 23. Sábados a las 21, 23.15 y trasn. 1.30. Domingos descanso.

★ **OLIMPIA. Sarmiento 777. 40-2678.** Lun. juev. y vier. a las 21.30. Sáb. a las 22. Dgos. a las 20.30: "QUERIDO MENTIROSO" de J. Kilty. Con Martha Serra y Horacio Diana. Dir.: Malena Marechal. Juev. pop.: $ 30.000. Loc. en vta. c/5 d. de ant.

★ **OPERA. Corrientes 860. 35-1335.** Hoy a las 22 de la *exótica Polinesia* llega... "GRAND BALLET DE TAHITY". 40 artistas en escena. Dirección: TERRII GILLES HOLLANDE. Localidades en venta de 10 a 23.

★ **PARADISE. Corrientes 827.** Cont. de Lun. a Dgos. de 20 a 4. La revista sexy del desnudo: "STRIP TOTAL". Con las mujeres más excitantes de Bs. As. P.m.18.

★ **PLANETA. Suipacha 927. 33-9547.** Jorge Lozano Soriano presenta en su segundo año de éxito: "PROCESO INTERIOR", escrita y dirigida por Rodolfo Ledo. Con Luis Cordara, Rubén Maravini y Guillermo Francella. Jueves a las 21.30. Viernes y sábados a las 22.30. Domingos y lunes a las 21.30. P.m.18.

★ **REGINA. Av. Santa Fe 1235. 44-5470.** Analía Gadé y Víctor Laplace en: "MATAR EL TIEMPO" de C. Gorostiza. Con Jorge Rivera López y Mirtha Busnelli. Dir.: Omar Grasso. Mar. a juev. a la 21.30. Vier. a las 22. Sáb. a las 20 y 23. Dgos. a la 20. Loc. en vta.

★ **TABARIS. Corrientes 831. 392-8509.** Gran suceso: 40 artistas jugándose en un musical diferente:

DE AQUI NO ME VOY

Martes, miércoles y domingo a las 22. *Jueves y viernes a las 21 y 23.* Sábado a las 21, 23 y trasn. 1.15. Loc. en vta. Refrigeración.

VARIEDADES

★ **LUNA PARK. Corrientes 99. 311-1990/5100. 32-2135/2538.** PRESENTACION DEL FAMOSO SHOW SOBRE HIELO:

HOLIDAY ON ICE

La fiesta en el hielo para el verano porteño, con renovados cuadros de espectacular coreografía: "ALICIA EN EL PAIS DE LAS MARAVILLAS"; "ALTO VOLTAJE" (música rock); "DANZA DEL MURCIELAGO"; "FLAMENCO"; "ESTO ES JAZZ"; "CARNAVAL EN NUEVA ORLEANS", y los extraordinarios solistas, duetos y el famoso CUERPO DE BALLET. Para los chicos, los acostumbrados cómicos, Los Dogsis (perros que juegan al fútbol, etcétera). FUNCIONES: martes a viernes a las 21.15. Sábados y domingos a las 18 y 21.30. ENTRADA GENERAL: mayores: $ 20.000. Menores: $ 10.000. Niños hasta de 5 años no abonan entrada. Localidades en venta en el estadio, el lunes 4 de enero, de 10 a 20, *hasta con 7 días de anticipación.* Lunes descanso.

CINES

★ **A.B.C. Esmeralda 506. 392-9506.** Cont. desde las 8: "ESCANDALOS EN LA PLAYA"; "MANIOBRAS EN LA CAMA". Noche: desde las 20: "SHOW DE STRIP TEASE". P.m.18.

★ **ADAN 1. Corrientes 959. 393-6115.** A las 13, 15.5, 16.50, 18.55, 21 y 23.5:

ARTURO
EL MILLONARIO SEDUCTOR

P.m.14. Con Dudley Moore y Liza Minelli. A las 14.45, 18.35 y 22.45: Notic. Sáb. trasn. 1.

★ **ADAN 2. Corrientes 959. 393-5034.** A las 13.50, 16.40, 19.40 y 22.40:

MOSCU NO CREE EN LAGRIMAS

P.m.18. Con Una película que usted no puede dejar de ver. A las 13.30, 16.10, 19.10 y 22.10: Notic. Sáb. trasn. 1.

★ **ALFA. Lavalle 842. 392-1114.** A las 13.10, 15.5, 17, 19.5, 21.10 y 23.10:

HISTORIA
DE UNA CORRUPCION

P.m.18. A las 13, 14.50, 16.50, 18.50, 20.55 y 23: Notic. Sáb. trasn. 1.15.

★ **ALFIL. Corrientes 1753. 40-7575.** A las 13.30, 15.25, 17.20, 19.15, 21.10, 23.5 y sáb. trasn. 1: "OJOS DETRAS DE LAS ESTRELLAS". 15.5, 17, 18.55, 20.50 y 22.45: Notic. P.m.14.

★ **AMBASSADOR. Lavalle 777. 392-9700.** A las 13, 14.55, 16.55, 19, 21.5 y 23.10:

EL QUE RIE ULTIMO
RIE MEJOR

S.r. A las 14.35, 16.35, 18.40, 20.45 y 22.50: Notic. Sáb. trasn. 1.20. Refrigeración.

★ **AMERICA. Callao 1057. 41-3818.** A las 14, 16.15, 18.35, 20.55 y 23.15:

CONSIGNA
MATAR AL TESTIGO

P.m.14. Con William Hurt y Sigourney Weaver. Dir. Peter Yates. A las 13.40, 15.55, 18.10, 20.30 y 22.50: Notic. Sáb. trasn. 1.20.

★ **ARIZONA. Lavalle 727. 392-6967.** Cont. 13, 16.25, 19.50 y 23.15:

PERVERSION MACABRA

Cont. 14.30, 17.55 y 21.20:

ROMANCE EN LA CAMA

P.m.18. Sáb. trasn. 1.20: "Perversión macabra".

★ **ATLAS. Lavalle 869. 392-1936.** A las 13.20, 15.40, 18.10, 20.40 y 23.10: "CONSIGNA: MATAR AL TESTIGO". P.m.14. 13, 15.10, 17.40, 20.10 y 22.40: Notic. Sáb. trasn. 1.30.

★ **ATLAS RECOLETA. Guido 1952.** A las 15, 17, 19, 21 y 23: "EL QUE RIE ULTIMO RIE MEJOR". S.r. 14.40, 16.40, 18.40, 20.40 y 22.40: Notic.

★ **AVENIDA. Av. de Mayo 675. 33-6626.** Cont. 12.40, 16, 19.20 y 22.40: Pasión impura; 11, 14.20, 17.40 y 21: La plaga asesina. P.m.18.

★ **BIARRITZ. Suipacha 482. 392-0356.** A las 13.40, 15.55, 18.10, 20.40 y 23.10: "LA TERRAZA". P.m.18. 13.20, 15.35, 17.50, 20.20 y 22.50: Notic. Sáb. trasn.

★ **BROADWAY. Corrientes 1155. 35-2345.** A las 13.30, 15.45, 18.5, 20.30 y 23:

CONTRATO DE MATRIMONIO

Dir. K. Zanussi. A las 15.25, 17.45, 20.10 y 22.40: Notic. Sáb. trasn. 1.20. P.m.18.

★ **CALLAO. Callao 27. 40-1898.** A las 15.20, 17.50, 20.25 y 23: "EL CARTERO LLAMA DOS VECES". P.m.18. 14.55, 17.25, 20 y 22.35: Notic. Sáb. trasn. 1.20.

★ **CAPITOL. Santa Fe 1848. 44-2379.** A las 13.20, 15.35, 18.5, 20.35 y 23.5: "BLUFF" (LOS REYES DEL VERSO Y LA TRAMPA). P.m.18. 15.10, 17.35, 20.5 y 22.35: Notic. Sáb. trasn. 1.25.

★ **CERVANTES. Belgrano 1820. 38-2698.** Cont. 15, 18.55 y 22.45: "HAY UNA CHICA EN MI SOPA"; 14.45, 18.40 y 22.35: Notic. 16.35 y 20.30: "CAPITULO DOS". P.m.18.

★ **CINEMA UNO. Suipacha 460. 392-1112.** A las 13.5, 15.35, 18.5, 20.35 y 23.5:

SOLO CUANDO ME RIO

P.m.14. Con Marsha Mason y Kristy McNichol. Dir. Glenn Jordan. A las 15.10, 17.40, 20.10 y 22.40: Notic. Sáb. trasn. 1.30.

★ **CONCORDE. Lavalle 925. 35-1850.** A las 13.5, 14.50, 16.50, 18.55, 21.5 y 23.15:

DINASTIA

P.m. 14. Filmada en Tridimensión. Sonido *Multi Direccional.* A las 16.30, 18.30, 20.40 y 22.50: Notic. Sáb. trasn. 1.30.

★ **COSMOS 70. C'tes 2046. 49-0862.** A las 13.50, 15.40, 17.30, 19.20, 21.20 y 23.20:

EL LIBRO DE BUEN AMOR

P.m.18. La célebre obra del Arcipreste de Hita. Con Patxi Andión, Blanca Estrada y Josita Hernan.

★ **ELECTRIC. Lavalle 836. 392-1846.** Cont. 12.50, 16.20, 19.50 y 23: "PASAJE PELIGROSO"; 14.30, 18 y 21.30: "EL SUPER GOLPE"; 12.40, 16.10 y 19.40: Notic. P.m.18. Sáb. trasn. "Pasaje peligroso".

★ **EMPIRE. H. Yrigoyen 1934. 47-8770.** Cont. A las 17.20 y 22.20: "AMOR SIN BARRERAS"; 14.50 y 20.10: "ATRAPADO SIN SALIDA". P.m.14.

★ **GAUMONT. Rivadavia 1635. 40-3050.** A las 13.30, 15.50, 18.10, 20.30 y 22.50: "LAS SIETE MARAVILLAS DEL MUNDO". S.r. 15.30, 17.50, 20.10 y 22.30: Notic.

★ **GRAN REX. C'tes 857. 392-8000.** Refrigeración. *Usted sentirá el calor de ésta pasión ardiendo en sus propias venas:*

EL CARTERO
LLAMA DOS VECES

P.m.18. Con Jessica Lange y Jack Nicholson. Dir. Bob Raffelson. A las 13.10, 15.35, 18.5, 20.35 y 23.5. A las 13, 15.15, 17.45, 20.15 y 22.45: Notic. Sáb. trasn. 1.30. Febrero 10, 11, 12 y 13: Presentación en escena de RAFFAELLA CARRA. Su nuevo y espectacular show, a las 22. Loc. dde. $ 40.000. en vta. dde. el 1º de febrero.

★ **GRAND SPLENDID. Santa Fe 1860. 44-0808.** A las 14.15, 16.30, 18.45, 21, 23.15 y sáb. trasn. 1: "NADA". P.m.18. 16, 18.15, 20.30 y 22.45: Notic.

★ **GRAN VICTORIA. Av. de Mayo 882. 34-1493.** Cont. de 8 a 3: "Mimí, un amor prohibido"; "Virgo, Tauro y Capricornio"; "Buenas noticias". P.m.18.

★ **IDEAL. Suipacha 378. 35-3300.** A las 13.45, 15.35, 17.30, 19.25, 21.20, 23.15 y sáb. trasn. 1.15: "OJOS DETRAS DE LAS ESTRELLAS". P.m.14. 15.15, 17.10, 19.5, 21 y 22.55: Notic.

★ **IGUAZU. Lavalle 940. 393-9931.** A las 13, 15.10, 17.45, 20.20 y 22.55:

REGRESO SIN GLORIA

P.m.18. Con Jane Fonda y Jon Voight. A las 17.25, 20 y 22.35: Notic. sáb. trasn. 1.30.

★ **LARA. Av. de Mayo 1225. 38-6966.** Cont. 16.25 y 20.35: "Préstame tu mujer"; 14, 18 y 22.15: "Apocalypse now". P.m.18. Sáb. trasn. Led Zeppelin en: La canción es la misma.

★ **LEOPOLDO LUGONES. Corrientes 1530. 46-8611.** A las 15, 17, 19, 21 y 23: "Los cuadernos del mayor Thompson". Dir. Preston Sturges. Con Martine Carol y Jack Buchanan. Pl.: $ 10.000. S.r. Refrig. Mañana: El juicio universal.

★ **LIBERTADOR. Ctes. 1334. 40-7443.** A las 13.30, 15.50, 18.15, 20.40 y 23.5:

LAS CUATRO ESTACIONES

P.m.18. Con Alan Alda y Carol Burnett. 13.20, 15.30, 17.50, 20.15 y 22.45: Notic. Sáb. trasn. 1.15.

★ **LOIRE. Corrientes 1524. 49-1900.** A las 13.40, 15.30, 17.20, 19.20, 21.20 y 23.20:

TODO LO QUE USTED SIEMPRE
QUISO SABER SOBRE EL SEXO...
PERO TEMIA PREGUNTAR

P.m.18. Un filme de Woody Allen. A las 15.10, 17, 19, 21 y 23: Notic. Sáb. trasn. 1.

★ **LORANGE. Ctes. 1372. 45-7386.** A las 13, 14.50, 16.50, 18.55, 21.5 y 23.15:

CONFESIONES VERDADERAS

P.m.18. Con Robert de Niro y Robert Duvall. A las 16.40, 18.45, 20.50 y 23: Notic. Sáb. trasn. 1.15.

★ **LORCA. Corrientes 1428. 40-5017.** A las 13.20, 15.20, 17.20, 19.20, 21.20 y 23.20:

EL DIRECTOR DE ORQUESTA

P.m.14. Otra gran obra del genial A. Wajda. A las 15, 17, 19, 21 y 23: Notic.

★ **LORENA. Corrientes 1551. 46-7501.** A las 13, 15.20, 17.45, 20.20 y 22.55:

REGRESO SIN GLORIA

P.m.18. Con Jane Fonda, Jon Voirght y Bruce Dern. A las 15.10, 17.35, 20.5 y 22.40: Notic. Sáb. trasn. 1.

★ ***LOS ANGELES 1. Corrientes 1770.*** **40-3742.** A las 13.25, 15.20, 17.15, 19.10, 21.5 y 22.55:

POPEYE

S.r. Hablada en castellano. 13.15, 15.10, 17.5, 19, 20.55 y 22.45: Notic.

★ **LOS ANGELES 2. Corrientes 1770. 40-3742/45-2405.** A las 13.10, 14.45, 16.20, 17.55, 19.30, 21.10 y 22.45:

LA DAMA Y EL VAGABUNDO

S.r. Hablada en castellano. 13, 14.35, 16.10, 17.45, 19.20, 20.55 y 22.30: Notic.

★ **LOSUAR. Corrientes 1743. 40-6100.** A las 13, 14.55, 16.50, 19, 21.10 y 23.20:

EL CEREBRO

S.r. Con David Niven y Jean Paul Belmondo. A las 14.45, 16.40, 18.45, 20.55 y 23.5: Notic. Sáb. trasn. 1.15.

★ **LUXOR. Lavalle 669. 392-3893.** A las 13, 16.5, 19.10 y 22.15:

EL MUNDO ESTA
LOCO, LOCO, LOCO

S.r. Con Spencer Tracy y Mickey Rooney. A las 15.50, 18.55 y 22: Notic. Sáb. trasn. 1.30.

★ **MAXI 1. Carlos Pellegrini 657.** A las 13.50, 16.5, 18.20, 20.40 y 23: "EL LIBRO DE BUEN AMOR". P.m.18. 13.30, 15.45, 18, 20.20 y 22.40: Notic. Sáb. trasn. 1.

★ **MAXI 2. Carlos Pellegrini 657.** A las 14.10, 16.25, 18.40, 20.55 y 23.10: "VOLVER A ENAMORARNOS". P.m.18. 13.50, 16.5, 18.20, 20.35 y 22.50: Notic.

★ **METROPOLITAN 2. Corrientes 1343. 40-1064.** A las 14.5, 16.20, 18.35, 20.55, 23.15 y trasn. 1.15: "LOS DIOSES DEBEN ESTAR LOCOS". S.r. 15.55, 18.10, 20.30 y 22.50: Notic.

★ **MONUMENTAL. Lavalle 780. 393-8865.** A las 13, 14.55, 16.55, 18.55, 21 y 23.10:

CONFESIONES VERDADERAS

S.r. Con Robert de Niro y Robert Duvall. P.m.18. Sáb. trasn. 1.15.

★ **MULTICINE. Lavalle 750.** 5 películas con una sola entrada. Cont desde las 8. Sábados hasta las 3.30. Sábados y domingos desde las 13. P.m.18. "La noche viene movida"; "Un toque diferente"; "Fiebre"; "Mami"; "Crimen en el internado de señoritas".

★ **NORMANDIE. Lavalle 861. 392-1000.** A las 13.10, 15.40, 18.5, 20.40 y 23.10: "BLUFF" (LOS REYES DEL VERSO Y LA TRAMPA). P.m.18. 15.10, 17.35, 20.10 y 22.40: Notic. Sáb. trasn.

★ **OCEAN. Lavalle 739. 392-1515.** A las 13, 15, 17, 19.5, 21.10 y 23.15: "OPERACION GANIMEDES". P.m.14. 14.35, 16.35, 18.40, 20.45 y 22.50: Notic. Sáb. trasn. 1.30.

★ **OPERA. Corrientes 860. 35-1335.** A las 13.5, 14.50, 16.55 y 19.10: "EL ULTIMO TIBURON" P.m.14, 13, 14.40, 16.25 y 18.35: Notic. "GRAND BALLET DE TAHITY" ver información en Cartelera de Teatros.

★ **PARAMOUNT. Lavalle 845. 392-9999.** A las 13.10, 15.15, 17.15, 19.15, 21.20 y 23.25:

EL ULTIMO TIBURON

P.m.14. Con James Franciscus y Vic Morrow. A las 14.45, 16.45, 18.45, 20.45 y 22.45: Notic. sáb. trasn. 1.30.

★ **PARIS. Lavalle 769. 392-2016.** Cont. 15, 19 y 23: "¿COMO VIENE LA MANO?"; 13.30, 17.30 y 21.25: "EL TRIANGULO DE LAS BERMUDAS"; 13.15, 17 y 21: Notic. P.m.18. Sáb. trasn. 1.15: ¿Cómo viene la mano?

★ **PLAZA. Corrientes 939. 392-7577.** A las 13.50, 16.10, 18.30, 20.50 y 23.15: "ADOLESCENTES DE FIESTA". P.m.14. 13.30, 15.50, 18.10, 20.30 y 22.55: Notic.

★ **PREMIER. Corrientes 1565. 46-2113.** A las 15, 17, 19, 21 y 23:

MAFALDA

S.r. La inolvidable creación de Quino llevada a la pantalla. A las 14.40, 16.40, 18.40, 20.40 y 22.40: Notic.

★ **PETIT PREMIER. Corrientes 1565. 46-2113.** A las 15, 17, 19, 21 y 23:

ROCK
HASTA QUE SE PONGA EL SOL

S.r. *Con los mejores grupos de rock* argentinos.

★ **REAL. Esmeralda 425. 392-3600.** A las 13.10, 15.5, 17; 18.50, 20.50 y 20.40: "LA MAGIA DE LOS PARCHIS". S.r. 14.50, 16.45, 18.35, 20.35 y 22.35: Notic.

★ **SALA UNO. B. Sur Mer. 88-9420.** A las 15.25, 17.50, 20.15 y 22.40: "FAMA"; 15, 17.30, 19.55 y 22.20: Notic. Sáb. trasn. 1. P.m.18.

★ **SANTA FE I. Santa Fe 1947. 44-8980.** A las 13, 15.20, 17.40, 20.20 Y 22.55:

REGRESO SIN GLORIA

P.m. 18. Con Jane Fonda, Jon Voight y Bruce Dern. A las 20 y 22.35: Notic. Sáb. trasn. 1.15.

★ **SANTA FE II. Santa Fe 1947. 44-8980.** A las 13, 15, 17, 19, 21.10 y 23.15:

CONFESIONES VERDADERAS

P.m.18. Con Robert Duvall y Robert de Niro. A las 21 y 23.5: Notic. Sáb. trasn. 1.15.

★ **SARMIENTO. Lavalle 852. 392-3338.** A las 13, 15, 17, 19, 21 y 23.10: "CUERNOS A LA CREMA". P.m.18. 14.40, 16.40, 18.40, 20.40 y 22.45: Notic. Sáb. trasn. 1.15.

★ **SELECT LAVALLE. Lavalle 921. 35-0235.** Cont. A las 13.40, 17, 20.10 y 23.30: "MONSTRUOS DEL ABISMO"; 15.10, 18.30 y 21.50: "CARRIE". P.m.18. Sáb. trasn. 1.15: "Carrie".

★ **STUDIO. Santa Fe 2541. 821-5845.** Cont. 14.10, 16, 17.50, 19.40, 21.30 y 23.20: "LA ULTIMA LOCURA DE MEL BROOKS". S.r. 15.45, 17.35, 19.25, 21.15 y 23.5: Notic. sáb. trasn. 1.

★ ***SUIPACHA. Suipacha*** **442. 392-1195.** A las 13.45, 15.40, 17.35, 19.30, 21.25, 23.20 y sáb. trasn. 1.10: "VERANO DEL 42". P.m.18. 13.30, 15.25, 17.20, 19.15, 21.10 y 23.5: Notic. Refrig.

ALMAGRO

★ **BIOGRAFO UNO.** ***Corrientes 4636.*** Cont. 15.5, 17.35, 20.5 y 22.35: Notic. 15.20, 17.50, 20.20 y 22.50: Regreso sin gloria. P.m.18. Sáb. trasn. 1.10.

★ **CABALLITO. Víctor Martínez 52. 431-0052.** Cont. 15.30 y 19.5: Superpolicía nuclear; 17.20: Batalla más allá de las galaxias. S.r.

★ **PALACIO DEL CINE. Rivadavia 3636. 982-4818.** Cont. 14.50, 18.45 y 22.40: Adolescentes de fiesta; 16.40 y 20.35: Manos de terciopelo; 14.35, 18.30 y 22.35: Notic. P.m.14.

★ ***ROCA. Rivadavia 3753. 812-1517.*** Cont. 15, 18.30 y 22.5: Notic; 15.20, 18.50 y 22.25: Ojos detrás de las estrellas; 16.55 y 20.30: El búfalo blanco. P.m.14.

BELGRANO

★ **BELGRANO. Cabildo 2356. 784-5691.** Cont. 14.30, 16.40, 18.40, 21 y 23.10: Operación Ganímedes; 16.10, 18.20, 20.30 y 22.40: Notic. P.m.14.

★ **CABILDO. Av. Cabildo 2347. 784-3852.** Cont. 14.50, 16.50, 19.10 y 22.50: Notic. 15.10, 17.20, 19.40, 21.15, 23.10 y sáb. trasn. 1: El último tiburón. P.m.14.

★ **FANTASY. Cabildo 685. 771-0686.** Cont. 13.50, 15.20, 17 y 18.45: Notic. y "La dama y el vagabundo". S.r. 20.25 y 22.45: Sólo cuando me río. P.m.14. Sáb. trasn. 1.15: All that jazz.

★ **G. PAZ. Cabildo 2702. 781-1412.** Cont. 14.25, 16.30, 18.45, 20.55 y 23.10: La terraza; 16.15, 18.25, 20.35 y 22.50: Notic. P.m.18. Sáb. trasn. 1.15.

★ **G. SAVOY. Cabildo 2829. 781-6500.** Cont. 15.5, 17.40, 20.15 y 22.50: Regreso sin gloria; 14.45, 17.20, 19.55 y 22.30: Notic. P.m.18. Sáb. trasn. 1.15.

★ **LIDO. Av. Cabildo 3241.** Cont. 17.45: Notic. 16.10, 19.40 y 22.50: Mafalda; 14.30, 17.55 y 21.10: La discoteca del amor. S.r.

★ **MIGNON. Juramento 2433. 784-3899.** Cont. 14.15, 16, 18.20, 20.40 y 23: Adolescentes de fiesta; 17.50, 20.10 y 22.30: Notic. P.m.18. Sáb. trasn.

BOEDO

★ **CUYO. Boedo 858. 97-6975.** Cont. 14.10, 18.35 y 23 El cartero llama dos veces; 16.15 y 20.40: Infierno en el Bronx. P.m.18. Sáb. trasn.

★ **GRAN SAN JUAN. San Juan 3246. 97-4293.** Cont. 16, 19.30 y 22.40: Perversión macabra; 14.30, 17.40 y 21.10: Las colegialas quieren aprender. P.m.18.

★ ***LOS ANDES. Boedo 777. 97-4233.*** Cont. 15.40, 19.15 y 22.40: Popeye; 14, 17.20 y 20.50: Un viernes alocado. S.r.

★ **N. PALACE. San Juan 2461. 941-1723.** Cont. 14.30, 18.30 y 22.40: Regreso sin gloria; 16.40 y 20.50: Sociedad para el crimen. P.m.18. Sáb. trasn. Regreso sin gloria.

★ **NUEVO SELECT. San Juan 2540. 941-5908.** Cont. 16, 19.15 y 22.30: La magia de Los Parchís; 14.30, 17.45 y 21: Los superagentes contra todos. S.r.

COLEGIALES

★ **ARGOS. F. Lacroze 3455. 854-0673.** Cont. 16.10, 19.25 y 22.40: Ojos detrás de las estrellas; 14.40, 17.40 y 20.55: Orca, la ballena asesina; 19.10 y 22.25: Notic. P.m.14.

★ **ATALAYA. Córdoba 4633. 773-0700.** Cont. 15.50, 18.50 y 22.20: El último tiburón; 14.20, 17.30 y 20.40: Robó, huyó y lo pescaron. S.r. Sáb. trasn. Perversión macabra; Intimidades de una pareja virgen.

★ **RIALTO. Córdoba 4287. 86-8764.** Cont. 16.5, 19.25 y 22.40: Abierto día y noche; 14.40, 17.45 y 21: Hay que romper la rutina; 14.30, 19.15 y 22.30: Notic. Sáb. trasn. 0.30.

FLORES

★ **COLISEO. E. Bonorino 36. 631-6181.** Cont. 16.20, 19.40 y 23: Historia de una corrupción; 14.40, 18 y 21.20: Una pareja muy especial; 19.30 y 22.50: Notic. P.m.18. Sáb. trasn. 1: Historia de una corrupción.

★ **CONTINENTAL. Carabobo 945. 631-2218.** Cont. 16, 19.30 y 22.40: Perversión macabra; 14.30, 17.40 y 21.10: Intimidades de una pareja virgen. P.m.18. Sáb. trasn. Abierto día y noche; *Los doctores las prefieren* desnudas.

★ **FENIX. Rivadavia 7802. 612-8858.** Cont. 16.15, 19.35 y 23: El último tiburón; 14.30, 17.50 y 21.10: Que el diablo te perdone; 16, 19.20 y 22.40: Notic. P.m.14.

★ **FLORES. Rivadavia 6661. 631-3701.** Cont. 14.30, 16.30, 18.35, 20.45 y 22.55: Consigna: matar al testigo; 16.15, 18.20, 20.30 y 22.40: Notic. P.m.14. Sáb. trasn. 1.

★ **GRAND PRIX. Gaona 3263. 59-2551.** Cont. 15.20, 19.10 y 22.50: Solo cuando me río; 17.25 y 21.15: Castillos de hielo. P.m.14.

★ **GRAN RIVADAVIA. Rivadavia 8636. 69-1356.** Cont. 14.30, 18.25 y 22.30: Juntos son dinamita; 16.20 y 20.20: El ladrón de Bagdad. S.r. Sáb. trasn. 0.30.

★ **MORENO. Rivadavia 5050. 90-4303.** Cont. 16.15, 19.40 y 23.10: Cuernos a la crema; 14.30, 17.50 y 21.20: Las hermanas; 16, 19.30 y 23: Notic. P.m.18.

★ **PUEYRREDON. Av. Rivadavia 6871. 612-0389.** Cont. 15.25, 19, 22.40 y sáb. trasn. 0.50: Ojos detrás de las estrellas; 17.20 y 21: Orca, la ballena asesina. P.m.14.

★ **R. INDARTE. Rivera Indarte 44. 612-5500.** Cont. 15.30, 17.50, 20.15 y 22.40: El cartero llama dos veces; 15.15, 17.35, 20 y 22.20: Notic. P.m.18. Sáb. trasn. 1.

★ **SAN JOSE. Rivad. 7350. 611-5989.** Cont. desde las 14: Cuernos a la crema; El tambor; Notic. P.m.18.

★ **SAN MARTIN. Av. Rivadavia 7060. 612-5416.** Cont. desde las 13.30: Los cuatro del Ave María; Marco Polo. S.r. Sáb. trasn. 0.30.

LINIERS

★ **GRAN LINIERS. Avda. Gral. Paz 44.** Cont. 15.50, 19.20 y 22.45: Perversión macabra; 14.10, 17.30 y 21: Romance en la cama. P.m.18.

★ **GRAN ODEON. Montiel 160. 641-7673.** Cont. 14.40, 18.45 y 22.40: Cuernos a la crema; 16.30 y 20.30: Niña de día, mujer de noche. P.m.18.

★ **MARTIN FIERRO. Avda. Gral. Paz 47.** Cont. 14, 18.10 y 22.20: El mundo está loco, loco, loco; 16.30 y 20.40: La venganza de la pantera rosa. S.r.

MATADEROS

★ **ALBERDI. Juan B. Alberdi 6169. 68-0496.** Cont. 15.50, 19.15 y 22.35: La magia de Los Parchís; 14, 17.30 y 20.50: Los superagentes no se rompen. S.r.

★ **EL PLATA. J. B. Alberdi 5751. 68-1118.** Cont. 15.30, 19.5 y 22.40: La terraza; 14, 17.20 y 21: Langosta para el desayuno. P.m.18.

★ **GRAN LUGANO. Murguiondo 4062. 601-3457.** Cont. 14.45, 18.30 y 22: El último tiburón; 16.30 y 20.10: 5 locos en el supermercado. S.r.

ONCE

★ ***LORIA. Rivadavia 3058. 87-1436.*** Cont. 16.10, 19.35 y 23: Socorro, me persigue una virgen; 14.20, 17.45 y 21.10: A mi marido hay que enseñarle. P.m.18.

★ **MAJESTIC. Pueyrredón 230. 87-9636.** Cont. 16.5, 19.35 y 23.20: Cuernos a la crema; 14.10, 17.40 y 21.25: Africa adiós. P.m.18. Sáb. trasn. 1.25.

PALERMO

★ **G. NORTE. Santa Fe 3730. 72-8468.** Cont. 14.40, 16.45, 18.50, 21 y 23.5: Adolescentes de fiesta; 14.30, 16.35, 18.40, 20.45 y 22.55: Notic. P.m.14.

★ **N. ROSEDAL. Serrano 2454. 774-3101.** Cont. 14.55, 19 y 22.50: Operación Ganímedes; 16.40 y 20.40: Adiós al amigo. P.m.14.

VILLA DEVOTO

★ **ACONCAGUA. Av. Gral. Mosconi 3260. 571-5208.** Cont. 14.30, 17.50 y 21.10: Los superagentes contra todos; 16.10, 19.30 y 22.40: La magia de Los Parchís. S.r.

★ **EUROCINE. Nueva York 3336. 50-1443.** Cont. 16.15, 19.30 y 22.50: Cuernos a la crema; 14.30, 17.50 y 21: Historia de un amor prohibido. P.m.18. Sáb. trasn. 0.50.

★ **PARQUE. Cuenca 3250. 50-4448.** Cont. 16.10, 19.20 y 22.30: Popeye; 14.30, 17.45 y 21: Mi amigo el dragón. S.r.

VILLA URQUIZA

★ **25 DE MAYO. Triunvirato 4438. 51-1859.** Cont. 15.30, 19.5 y 22.40: La terraza; 14, 17.20 y 21: Langosta para el desayuno. P.m.18.

★ **GRAN URQUIZA. Bauness 2506. 51-2135.** Cont. 16.10, 19.30 y 22.50: Perversión macabra; 14.30, 17.50 y 21.10: Romance en la cama. P.m.18. Sáb. trasn. Psicópata; Con mi mujer no puedo.

GRAN BUENOS AIRES

★ **AVELLANEDA. Colonial.** Las colegialas quieren aprender; Ojo con la viuda; El dragón sangriento. P.m.18.
—**Gral. Roca.** 36 asesinos chinos; El poder de las tinieblas; Las garras del dragón. P.m.14.
—**Maipú.** El cartero llama dos veces; Infierno en el Bronx. P.m.18.
—**Mitre.** Operación sexo; Las sobrinas. P.m.18.
—**San Martín.** El último tiburón; El búfalo blanco. P.m.14.

★ **BELLA VISTA. Gran Pacífico.** La terraza; Langosta para el desayuno. P.m.14.

★ **BOULOGNE. Super.** 7 mujeres peligrosas; Perversión macabra. P.m.18.

★ **CIUDADELA. Nvo. Ciudadela.** Mujeres desesperadas; Las horas desnudas; La calle de las muñecas. P.m.18.

★ **JOSE C. PAZ. Paz.** La magia de Los Parchís; Los superagentes contra todos. S.r.

★ **LOMAS DE ZAMORA. Avenida.** Los cazadores del arca perdida; La conquista de la Tierra. S.r.
—**Español.** El último tiburón; Terror ciego. P.m.14.
—**Gran Lomas.** Operación sexo; Las sobrinas. P.m.18.

★ **QUILMES. Cervantes.** El último tiburón; Mansión embrujada. P.m.14.
—**Moderno.** Operación sexo; Y después los perros. P.m.18.

★ **RAMOS MEJIA. Gran Belgrano.** Papillón; Locos de remate. P.m.14.
—**San Martín.** Historia de una corrupción; El sol desnudo. P.m.14.

★ **SAN ANTONIO DE PADUA.** ***Gran Sarmiento.*** El exorcista; Las adolescentes. P.m.18.

★ **SAN MARTIN. Ateneo.** Operación sexo; Y después los perros. P.m.18.
—**Gran Plaza.** El último tiburón; Terror ciego. P.m.14.

★ **SAN MIGUEL. Mayo.** Cuernos a la crema; Historia de una amor prohibido. P.m.18.
—**San Miguel.** El último tiburón; Mansión embrujada. P.m.14.

CRONICA, Edición de la Tarde. Registro de la Propiedad Intelectual Nº 25.414. Director: Ricardo Gangeme.
Redacción, Administración y Publicidad: Azopardo y Garay. Teléfonos: 361-1001/1051/1101.

MIRTHA NEGOCIA CONTRATO

• Marido Admite que Discute con ATC • El Pueblo se Queja por los Altísimos Cachets

En declaraciones a **CRONICA** formuladas en Mar del Plata esta mañana poco antes de emprender imprevisto viaje a Buenos Aires, el productor **Daniel Tinayre**, esposo de **Mirtha Legrand**, admitió que existen discusiones en torno del contrato por los almuerzos, entre su cónyuge y las autoridades de ATC Color.

Interrogado sobre si su viaje se relacionaba con esas discusiones, tema obviamente actualizado por el tope de 3.200 millones de pesos mensuales sobre las contrataciones artísticas, Daniel Tinavre manifestó:

"Viajo por motivos estrictamente personales. No tengo previsto reunirme con los responsables de ATC por el contrato de Mirtha. No puedo decirles nada porque yo no sé nada. Estoy en Mar del Plata y Mirtha está en Punta del Este, y no sé cuál es el estado de las tratativas entre el canal y mi señora con relación al contrato".

Le preguntamos entonces si, en definitiva, Mirtha reaparecería o no este año en televisión:

"Es una decisión que debe tomar ella", fue la respuesta. "Yo trato de no influir. Si vuelve a trabajar es porque algún canal tiene interés en ella".

En otra parte de la conversación, Tinayre se refirió a los montos en discusión, que versiones autorizadas hacían oscilar entre los 40 y 50.000 dólares al mes. En opinión de Tinayre, "hay en ello una exageración".

El esposo de Mirtha, quien regentea en la actualidad la puesta en escena de "Bent" en el teatro Alberdi de Mar del Plata, agregó textualmente: "Nunca ella exige un cachet determinado. Mirtha escucha las ofertas que se le formulan y después decide. Si en este momento se está hablando de cifras realmente elevadas, es porque el canal le ofreció esa suma, no porque Mirtha la haya pedido".

El imprevisto viaje de Tinayre a Buenos Aires, sustrayéndose por este fin de semana a sus asuntos de Mar del Plata, ha dado mayor asidero a la versión de que Mirtha Legrand se apresta a viajar a esta Capital mañana mismo o a más tardar el lunes, invitada por los directivos de ATC para discutir o rediscutir la cuestión de su contrato a la luz de las nuevas pautas de austeridad. Por consiguiente, ha vuelto a ser hipotética la posibilidad de que Mirtha Legrand reanude sus almuerzos a partir del 15 de marzo próximo, como se acordara formalmente o no a fines del año pasado.

Problemas semejantes se discutirán con otros artistas que, sin alcanzar ingresos como los pactados con Mirtha, recaudan o pretenden recaudar muy por encima de los estrictos topes fijados para las contrataciones.

• OPINION DE LA GENTE

Mirtha Legrand está ocupando en estos momentos un lugar preferente en las expectativas de los teleespectadores, aún antes de reeditar sus almuerzos televisivos, y todo debido a que las recientes medidas de economía y austeridad puestas en vigencia en los canales han colocado sobre el tapete el monto del contrato que la vincula a ATC durante el corriente año.

Aunque no hay precisiones oficiales al respecto, los trascendidos de buena fuente aseguran que "Chiquita" firmó contrato el año pasado por 40.000 ó 50.000 dólares mensuales, una suma de 10 a 15 veces superior al monto máximo ahora establecido, que es de 32 millones, unos 3.000 dólares al mes.

CRONICA realizó una compulsa sobre la opinión que al público le merece el "cachet" de la señora Legrand y sus diferencias contractuales, y la que sigue es una reseña de esas manifestaciones populares.

• LO QUE DICE LA CALLE

—Mientras que en el país hay que recurrir a las ollas populares, no es posible que se pase un programa tan lujoso. Es una injusticia. (Jorge Torres, 65 años).

—Es una barbaridad que una sola persona gane tanta plata. La señora Legrand debería tratar de ayudar a la gente desde la TV y no darle de comer a personas que no lo necesitan (Graciela Gagide, 41 años).

—Ella es una buena actriz, es simpática y conoce su oficio. Pero lo que gana me parece una exageración. (Josefa de Gil, 61 años).

—A mí no me importa lo que gane la señora Legrand, con tal que no vengan a golpearme la puerta pidiendo que le pague yo. (Roberto Pertusso, 48 años).

—Está bien que gane toda esa plata, pero que nos aumenten también a nosotros (César Reinaldo Pertusso, 30 años).

—De los 40.000 dólares que va a ganar, que done 20.000 al Hospital de Niños (Palmira Kagliuz, 50 años).

—Estoy totalmente en desacuerdo. Más vale que esa plata se la den a los obreros y no a esa señora (Oscar Adolfo, 41 años).

—Ella es muy buena pero el programa es una vergüenza nacional, una burla al pueblo. (María Rosa Falcón, 52 años).

—Si puede ganar 40.000 dólares por mes, feliz de ella, pero que ayude a los necesitados y deje hablar más a los invitados. (Angela Mateos, 39 años).

—Que se vaya a fregar pisos (Onofre Colombo, 58 años).

La cuestión es que la gente está indignada. En general sostiene que los cachets son "altísimos, sobre todo en momentos en que el país está atravesando por una situación históricamente crítica". Y también alega que "todos deberían seguir el ejemplo del presidente, donó su sueldo y de los comandantes que se los congelaron, así se demostrará que en el país se está en serio en algo".

VIGENCIA DE AUSTERIDAD EN TELEVISION

En sendos comunicados emitidos anoche, los interventores militares de los canales 9, 11 y 13 dieron a conocer las medidas de austeridad dispuestas, las cuales incluyen un tope de 3.200 millones de pesos moneda nacional por mes para las conatrataciones, la limitación de viajes al exterior y la supresión de agasajos, homenajes, celebraciones y obsequios.

Los comunicados no aclaran si el tope de referencia se aplicará a las futuras contrataciones, respetándose las ya firmadas, o si se adoptarán medidas también con relación a estas últimas.

Según el comunicado que firma el interventor de Canal 11, comodoro (RE) Arturo Gustavo Massa, se ha procedido "a la racionalización de las contrataciones del material fílmico y de los elencos artísticos" y se evitará "todo viaje al exterior o al interior del país que no esté plenamente justificado". También se suprimirán agasajos "y cualquier otro desembolso no funcional".

El comunicado del capitán de fragata Marcelo Grimaldi, interventor de canal 13, precisa que el tope de 3.200 millones atañe a "actores, actrices, conductores de programas, productores, directores,

También alude a otros reajustes organizativos

España: 6 Muertas en un Manicomio

BARCELONA, 28 (ANSA).— Seis enfermas del Instituto Siquiátrico de Sant Boi de Llobregat fueron halladas muertas esta mañana, por asfixia.

El colchón que ocupaba una de ellas se prendió fuego, al parecer por fumar en la cama, y debido a las emanaciones producidas las seis enfermas de la sala, murieron, según se informó en el citado instituto.

CALOR: PRODUJO LAS PRIMERAS VICTIMAS EN CAPITAL

El cielo cubierto y una ligera llovizna trajeron hoy un poco de alivio a los sufridos habitantes de esta capital, que ayer debieron soportar otra tórrida jornada con una temperatura máxima de **35.1 grados**, apenas dos décimas por debajo del record alcanzado el martes pasado.

El Servicio Meteorológico Nacional anunció que a lo largo del día se producirán chaparrones aislados y cerca del mediodía la temperatura se había estacionado en los 25 grados, aunque las estimaciones preveían que alcanzaría un tope de 32 grados.

La intensa ola de calor, que afecto no solo a esta capital sino también a vastas zonas del país, tornó sofocante a la tarde de la víspera, especialmente para los porteños cuyas obligaciónes no les permitieron refugiarse en oficinas o cinematógrafos

Entre ellos debieron contarse las 23 personas que según datos proporcionados por el Centro Permanente de Emergencia y Catástrofes (CIPEC), dependiente de la comuna metropolitana, debieron recibir urgente atención médica ante los síntomas del temido "golpe de calor".

Precisamente las autoridades sanitarias alertaron sobre este mal, recordando que sus primeras manifestaciones son depresión síquica, tristeza injustificada y falta de fuerzas, seguida de calambres en las piernas y fiebre. El "golpe de calor" puede llegar a provocar la muerte, y los afectados deben ser puesto bajo inmediata atención médica y preventivamente debe suministrárseles alimentos con alto contenido de sal.

La canícula tiene también su lado bueno, por lo menos para los expendedores de gaseosas y helados, que en las últimas 48 horas han visto incrementarse notablemente sus ventas. Otras de las vías de escape, fueron algunas piletas no habilitadas para los bañistas, como las ubicadas en avenida Figueroa Alcorta y Tagle, en las inmediaciones de ATC, que ayer se vieron colmadas por gran cantidad de niños.

TIEMPO

MAXIMA: a las 12 horas

25°4

MINIMA: 24°7 a las 6.30 hs. Presión 1012.2 mil. Humedad 71%. Visibilidad 12 Kms. Cielo cubierto. Vientos del Sudeste a 11 Kms.

• TEMPRANO LLEGARA, EL SABADO, LA CARRA
• HIZO CAPOTE EN MARDEL SERGIO DENIS
• LA CACHITO REAPARECIO EN PIRIAPOLIS
• "MARIANA", CON LA FUSTA BAJO EL BRAZO

El sábado próximo a las 7.30 llegará, procedente de la Ciudad de los Césares, Raffaella Carrá, **la tana de oro.** Su paso será breve y fugaz, ya que casi inmediatamente partirá a Punta del Este. El 2 de febrero se presentará en Punta Campus, el 5 en el llamado "Centro del Espectáculo" y al otro día en el Cilindro de Montevideo. El miércoles 10 de febrero debuta en ésta. **Ta' bien.**

• UN DESMENTIDO

Versiones procedentes de España daban al periodista argentino Ricardo Parrota —radicado en ese país— como vinculado a editoriales que aprovechando "el destape", incursionaban en un terreno lindante con la pornografía. La actriz Bettiana Blum, ex esposa del colega —están separados desde hace seis años— aclara que no hay nada cierto en la especie, en beneficio del hijo de ambos, Sebastián, un chico de once años que no merece ver manoseado el nombre de su padre. **Está hecha la aclaración.**

• NO ES MUFA

Un notorio repunte ha logrado el canal del número mufa en el acumulado de los últimos días. Nuestro informante dice que del 8 al 18 del corriente mes el puntaje logrado es de 7,0, contra 6,7 del 9; 4,8 de ATC y 4,4 del 11. **La lucha viene pareja.**

• CACHITO, CACHITO

Después de diez años de ausencia volvió a aposentarse en escenarios uruguayos la cantante Anamaría Micheli, más conocida como **"Cachito"**. La intérprete se presenta en el Auditorium de Piriápolis, el balneario de los mendocinos, acompañada por la orquesta típica de Hugo Varela y el conjunto "La Charanga del Uruguay". **¡Velay!**

• LOVE STORY

El próximo lunes a las 22 el canal de Constitución pondrá en pantalla y en carácter de estreno —televisivo, se entiende— **"Love Story", candoroso engendro basado en el aciago fin —justo cuando despertaba al amor— de vaporosa niña vulnerada por incurable enfermedad. ¡A preparar los pañuelos!**

• GRAN SUCESO

Con mucha menos bambolla que otros cantantes de nota y sin grandes alardes publicitarios, se presentó **Sergio Denis** en el paquetísimo Hermitage de Mar del Plata. Y haciendo naufragar todos los augurios pesimistas llenó todas las comodidades del salón, que son muchas. Hasta hubo admiradoras de pie. Es un neto contraste con respecto a lo que les acontece a otros canoros. **Ver es creer.**

• PARTE PRONTO

En los primeros días de marzo partirá rumbo a Puerto Rico Daniel Guerrero, el lang. Su periplo está motivado por conchabo en televisión mediante el pago de abultada suma en dólares. Se dice que su presencia en aquellos lares se prolongará por varios meses. Y bueno...

• GENTE PRECAVIDA

Tras el buen suceso que están obteniendo en la actual temporada, los Mores, Cibrián, Campoy, Tita Merello y Pequenino se habrían puesto de acuerdo para retornar con el mismo espectáculo en breve temporada que abarcará el tradicional feriado de Semana Santa. **Hacen bien.**

• MARIANA, AL FRENTE

"Mariana", teledramón de origen mexicano, se ha convertido en el suceso del año —bah, en lo que va del año— habiendo alcanzado un "pico" de 25.5 puntos de rating el 6 de enero y manteniendo una media de 22, contra 1,7 y 6,1 para "Lo imperdonable" (ATC), 4,5 y 12 de "Semana nueve" (9) y 4,0 y 10,5 de "Una terraza al mar", (13). **Mejor así.**

• TRAJINA MUCHO

Anda con mucho nocturno trajín el productor Ricardo Bauleo, el que se fue a Puerto Rico pero pasa el verano en Mar del Plata. Sus paseos por La Feliz abarcan variada gama de lugares, pero con marcada predilección por los más sofisticados. **Es un hombre de recursos.**

• SON AFECTUOSOS

La Villa de Río Segundo —Córdoba— ha sido declarada ciudad. La comisión de festejos, entre otros eventos, prepara un acto de homenaje a Carlos Arturo Orfeo, **el vate,** oriundo precisamente de esa localidad serrana. Y en consecuencia le harán entrega de un diploma, una plaqueta y un pergamino. **La gente del interior es buena.**

• EL DESPEGUE DE SANDRITA

Los nueve años tangueros de **Sandrita Bazán** se ajustan los cinturones...¡y a volar! La piba, una de las últimas revelaciones de "Grandes valores de hoy y de siempre" salta del canal palermitano a la TV venezolana. Ya puso "los palotes" en el contrato, y puede ser que desde allí se extienda la gira a Miami u otros países del Caribe.

• MORIA, LA QUE NO LARGA

¡Nada que ver con retiros! Desautorizando cualquier tipo de versiones, **Moria Casan**, la máquina, salió al cruce de ese chimenterío farandulero marplatense sobre su retiro de la actividad revisteril. A la chica cada día le gusta más su trabajo, **está haciendo "buena mosca"**, su relación de pareja cada día es más estable... ¡y para qué andar cambiando de cueva! **Se conserva en el rincón...**